ÖRÜMCEK ADAM

153

750000

SÜPER YAYIN

B YAYINLARI

ÖRÜMCEK ADAM

153 Türkiye'de yayın hakkı BİLKA-Bilim-Kültür Araştırma ve Yayıncılık Limited ŞTİ.ne aittir. (B yayınları)

BİLKA, Bilim-Kültür-Araştırma ve Yayıncılık Ltd. Şti. adına sahibi ve Sorumlu Yönetmeni

SAMET KOÇYİĞİT

AYDA BİR YAYINLANIR

Yönetim adresi: Cankurtaran
Kutlugün Sok. No. 25 Kat 1
Sultanahmet-İstanbul

Tel: 517 65 82 -

İç Baskı: Paşa Han Matbaası

Kapak baskı : Binay Matbaacılık Tanıtım A.Ş.

Kapak film : Kombi Grafik

Yayınlanan - çizgi roman yazı ve fotoğrafların her hakkı BİLKA, Bilim - Kültür - Araştırma ve Yayıncılık Limited Şti.ne aittir. Genel Dağıtım: Yaysat

KİMSİN SEN?

NEW YORK "ANLAŞMA"LAR ŞEHRİDİR. KİMİ BİR SOKAĞIN KÖŞESİNDE.. KİMİ SİGARA DUMANI DOLU BİR TOPLANTI ODASINDA YAPAR PAZARLIĞINI.

AMA ÇOĞU ANLAŞMALAR GÖZLERDEN UZAK KÖŞELERDE YAPILIR. İSKELE YANINDAKİ BU AMBAR GİBİ. GİZLİ BİR İŞ...

...ŞİMDİLİK.

GÜLÜMSE SERSEM. BU "KAMERA ŞAKA"SINI HAYATIN BOYUNCA UNUTAMAYACAKSIN.

CLICK

ÖBÜR TARAFA DOLANIP BRUKNER'İN YÜZÜNÜ DE ÇEKEVİM. BEN URİH'E EN İYİ RESİMLERİ ÇEKECEĞİME SÖZ VERDİM. DAİLY BUGLE İÇİN HAZIRLADIĞI YAZI DİZİSİ ÇOK ÖNEMLİ. ADALET SİSTEMİNDEKİ ÇATLAKLARDAN SIZAN "YASAL" SUÇLULARI GÖZLER ÖNÜNE SERİYOR.

ALBERT BRUKNER GİBİ. ADAM BANKERDİ. İFLASINI İLAN ETMEDEN ÖNCE BİR ÇOK KİŞİDEN PARA ALDI VE BİR ÇOK AİLEYİ PERİŞAN ETTİ.

MESELE ŞU. BRUKNER PARAYI ENİŞTESİNİN ŞİRKETİNE YATIRDI.

HİÇ KAR ETMEYEN BU ŞİRKETTEN YÜKLÜ BİR MAAŞ ALIYORDU. HALK KAZIĞI YİYOR, BRUKNER FERRARİ'YE BİNİYOR.

VE BÜTÜN BUNLAR YASAL.

"TABİ KANUNLARIN DEĞİŞMESİ İÇİN YAPILACAK BASKIYA KADAR.

BURANIN GÜVENİLİR OLDUĞUNA EMİN MİSİN, RUDİ?

BURAYA BÖCEKTEN BAŞKA KİMSE GİREMEZ.

İYİ. DİKKATLİ OLMALIYIZ.

CLICK

OLAY GAZETELERE SIZARSA HİÇ İYİ OLMAZ DEĞİL Mİ?

İSTEDİĞİM SİS LAMBALARINI TAKTILAR MI?

BAKALIM.

EVET. PİYASADAKİ EN MÜKEMMEL SİS LAMBALARI. BUNLARLA RAHATÇA...

HEY BAKIN...

KİRİŞTEN IŞIK SIZIYOR.

PARLAK METAL VEYA...

...MERCEK?

OOP

BEN TEDBİRLİ ADAMIM.

BEEP

BUNU ARAŞTIRIN.

BU İŞ HOŞUMA GİTMEDİ.

THWIP

GÖRÜNÜŞÜ DE GÜVENLİK UYDULARI.

İÇLERİ CEPHANE DOLU.

CHDOW

EEEYIKE!

CH-CH-CHOW

CH-K-CHOW

BELKİ KAÇA-BİLİRİM.

O ZAMAN BELKİ BİRBİR-LERİNE ATEŞ ETTİRİRİM.

CHC CHO CHF

O ZAMAN BELKİ...

EEE...

SANMAM: ISI ALICILARI VARDIR.

TÜH YEMEDİLER.

THWIP

BELKİLERE GÜ-VENMEKTEN VAZ GEÇME-LİYİM.

SPATCH

BİZ YİNE A-ĞIMIZLA İŞ GÖRELİM.

AHHH!

HAA-KA-KOW!

HER ZAMAN Kİ GİBİ GÜVENİLİR.

İSTEDİĞİMİ ALDIĞIMA GÖRE ARTIK BURADAN...

GİDEBİLİ-RİM. DOĞ-RU...

"...DAILY BUG-LE'YE."

HARİKA PARKER. ŞİMDİYE KADAR YAPTIĞIN EN İYİ İŞ.

BUNLARLA HALKA ALBERT BRUKNER'İN NE BIÇİM BİRİ OLDUĞUNU GÖSTEREGEĞİZ.

BENİM İÇİN ZEVKTİ.

PETER. SEN ÇOK İYİ BİR İNSANSIN.

ŞİMDİ EVE GİT VE DİNLEN.

KEŞKE YAPABİLSEM ÖRÜMCEK ADAM OLMAK BÜTÜN YAKTİMİ ALIYOR.

AMA BU GECE ÖNCEDEN VERİLMİŞ BİR SÖZÜM VAR. ÇOK ÖNCEDEN...

1956 GİBİ.

VE DAHA SONRA...

50's DANCE

HADİ, PETER.

ELİMDEN GELENİ YAPIYORUM MARY JANE.

HEY FLAŞ!

YARDIM ET.

ÜZGÜNÜM ELVİS...

...BAŞININ ÇARESİNE BAK. FELİCİA'YA KOLA GETİRECEĞİM.

DUBLE OLSUN

FLASH ÇOK İYİ BİRİ. AMA BEN BU HAYATA HAZIR-MIYIM?

KARA KEDİ OLARAK ÖRÜMCEK İLE BİRLİKTE NE KADAR HAYAT DO-LUYDUM.

ŞİMDİ O HEYECANI ÖZ-LÜYORUM.

HEY, BEBEK. SANIRIM YALNIZ-SIN. AMA BEN SENİN BU SO-RUNUNU HALLEDEBİLİRİM.

BANA BAKIN BA-YIM.

YAAAHHGH!

KRAK

SENİ RAHATSIZ MI ETTİ?

HAYIR. HOŞUMA BİLE GİTTİ.

GECE YARISI...

DUR.MJ.

BUGLE'NİN GECE BASKISI.

URİH'İN SON YAZISI.

GÜZEL ÇALIŞMA HAYATIM.

SAĞOL.

İNSANIN YAPTIĞI İŞİN SES GETİRECEĞİNİ BİLMESİ...

"...NE GÜZEL."

ESKİ ZAMANLARDAN KALMA BİR MALİKHANE...

ALBERT BRUKNER'E AİT...

HAKSIZLIK BU! GÜVENLİK SİSTEMİNİ NASIL...

...GEÇTİLER? TAM DA PARALARI MI...

"...SAYARKEN..."

SHPOW!

KANUNDAN KAÇABİLİRSİN BRUKNER.

AMA ADALETTEN KAÇAMAZSIN.

SEN... SEN KİMSİN?

BANA HAKİM BE!

"JÜRİ" DE!

BANA.

KARDİYAK DİYEBİLİRSİN.

THBAMPSH

TH-BAMP

AMA, YAPAMAZSIN...

VARLIĞIMIN TEK AMACI BU... BRUKNER.

TH-BAMP

YAPABİLİRİM.

ADAM DELİR-MİŞ.

KAÇMA LIYIM.

GÜZEL ARABA.

SENİN YÜZÜNDEN KAÇ KİŞİ...

...ARABASINI KAYBETTİ.

HESAP VERME ZAMANI GELDİ.

THBAMP

FA-WHAM

NEDEN? NEDEN?

İNSANLARIN ÇOĞU SORUMLULUĞUN NE OLDUĞUNU UNUTTU.

BEN HATIRLATIYORUM.

SABAH...

PARKER, BURAYA GEL.

SORUN MU VAR, JONAH?

DENEBİLİR.

DÜN GECE KARDİYAK BRUKNER'E SALDIRMIŞ.

NE? AMA O...

BEN'İN DAHA ÖNCEKİ HİKAYESİNDEKİ KASABI DA VURMUŞTU. ONUN YAZILARINI KULLANARAK HEDEFİNE ULAŞIYOR OLMALI.

NE YAPACAĞIZ ŞİMDİ?

POLİS'E HABER VERİP ÖNLEM ALACAĞIZ.

VE YAZIYI YAYINLAMAYA DEVAM EDECEĞİZ.

KORKUYA RAĞMEN GAZETE ÇIKMAYA DEVAM EDER. GECE BİR KEZ DAHA NEW YORK'UN ÜZERİNE ÖRTÜSÜNÜ YAYARKEN, RAYKIR ADASINDAKİ HAPİSHANE DE NASİBİNİ ALIYORDU. KASADİ'NİN HÜCRESİ DE KARARMIŞTI...

EVET, HAKLISIN.

YAPACAĞIMIZ İLK İŞ BU. SONRA...

YALNIZLIK BAŞINA MI VURDU, KASADİ? KİMİNLE KONUŞUYORSUN?

EMİN OL, BİLMEK İSTEMEZSİN, RAMON.

İSTİYORUM.

O ZAMAN YAKINA GEL DE...

...GÖSTERELİM

O ÇIĞLIK, RAMON'UN SESİNE BENZİYORDU.

BAK KASADİNIN HÜCRESİ.

AMAN TANRIM! İÇERİ ÇEKMİŞLER.

VE HEPSİ BU DEĞİL.

KASADI GİTMİŞ

BU HİKAYENİN DEVAMINI SONRAKİ SAYILARDA İZLEYECEKSİNİZ.

ERTESİ GÜN...

BU TEKTOY FOTOĞRAFLARI HAKKINDA NE DÜŞÜNÜYORSUN, PETER?

ONLARI KARDİYAK'IN NE YAPTIĞINI FARKETMEDEN ÖNCE ÇEKMİŞTİM, BİLŞEYDİM...

BUGÜN YAZININ ÇIKACAĞINI GEREKLİ YERLERE HABER VERDİK.

BİZ ELİMİZDEN GELENİ YAPTIK.

EVET. AMA BU MANYAKLAR BİR ÇOCUĞU SAKAT BIRAKAN ELEKTRONİK BEBEK YAPMIŞLARDI.

SONRA İSİM DEĞİŞTİREREK... AYNI TEHLİKELİ PROJEYİ KULLANMAYA DEVAM ETTİLER.

BELKİ, AMA BENİM YAPABİLECEĞİM BAŞKA ŞEYLER VAR.

VE YALNIZ DEĞİLSİN.

BİR GÖKDELENİN TEPESİNDE...

EMİN MİSİNİZ, DR. WİRTAM?

EVET. LÜTFEN VALİ'YE ÖZÜRLERİMİ BİLDİR. YEMEĞİ BAŞKA BİR AKŞAM YERİZ. NE YAZIK Kİ...

... ÖNEMLİ BİR İŞİM ÇIKTI.

KARDİYAK'A İHTİYAÇ VAR. AHH TEKRAR NORMAL BİR HAYAT YAŞAYABİLECEK MİYİM?

AMA NEDEN

BEN NORMAL DEĞİLİM...VE BU YOLU SEÇTİM.

SENİN İÇİN JOŞ.

BU KADAR GEÇMİŞ YETER. TUTAMAM GEREKEN SÖZLER VAR.

BUGÜN.

BU GECE

İŞTE TEKNİK OYUNCAK FABRİKASI.

ŞİMDİ Aİ ARMIYI UYANDIRMADAN İÇERİ GİRMELİ.

VE...

İYİ. BUGLE'NİN UYARISINI DİKKATE ALMIŞLAR. HER TARAFTA MUHAFIZ VAR.

AKLI VARSA KARDİYAK ORTAYA...

"... ÇIKMAZ."

KABUSU

"MAALESEF

GİDİN BURADAN, SİZE ZARAR VERMEK İSTEMİYORUM.

OO... MUHAFIZLAR BU İNCELİĞİ PAYLAŞMIYORLAR.

TUZAK HAZIRLAMIŞLAR.

YÜK ARABASI KARDİYAK'IN ÜZERİNE DOĞRU GİDİYOR.

NE?

" BOŞ VER."

BU SİZE SON UYARIM.

GİDİN!

AİLESİ OLANLAR GİTSİN.

GERİ KALAN BENİMLE GELSİN.

SİZİN KULAKLARINIZDA PAS FALAN MI VAR.

ONU DUYDUNUZ. HAZIRLIK ODASINA GİDİN.

BİRŞEYLER YAPMALIYIM.

ADAM GİDİN DEDİ.

PEKİ, PEKİ. DUVAR SÜRÜN GENİ.

YAPMA KARDIYAK.

BIRAK GİT.

BU İNSANLAR HAYATI TEHLİKEYE ATIYOR. ONLARI DURDURMALIYIZ.

SANA İNANIYORUM. KABUL EDİYORUM.

FAKAT BİZİ BU HAYVAN İNSANLARDAN KORUMAK İÇİN KANUNLAR VAR.

KANUNLARI GÖRMEMEZLİKTEN GELİRSEK BİZ DE HAYVAN OLURUZ.

HAYAT SANDIĞIN KADAR BASİT DEĞİL.

KABUL ETMİYORUM.

YANLIŞ!

HARİKA

KABAMP

İKNA GÜCÜM HİÇ YOK.

VAY!..

SOPASINA GÜÇ KANALİZE EDİP AĞ İPİMİ KESTİ.

SALDIRIYA GEÇMENİN TAM...

...ZAMANI.

SÜPER GÜÇLÜ DEĞİL BİLİ ONU HAFİFE ALMAMA NEDEN OLDU.

THWIP

ŞAVAK

BÜYÜK HATA.

BİR DAHA YAPMAMALIYIM.

ADAMLARIMIN HAYATINI TEHLİKEYE ATAMAM

AMA BU BİNA HALA BENİM SORUMLULUĞUMDA.

SESSİZCE İÇERİYE GİRİP, ONLARI...

...HAKLAYABİLİRİM.

SEN BENİM İDEAL KAHRAMANIMDIN ÖRÜMCEK ADAM. SENİNLE DÖĞÜŞMEK BENİ ÜZÜYOR.

O ZAMAN KONUŞALIM.

ÖNCE ŞU TEHLİKELİ SOPAYI ELİNDEN ALAYIM DA.

ADALET SİLAHIMI MI?

HAYIR!

SOPA GİTTİ, AHHH!

FLUBSH

PRAK

ERİMİŞ PLASTİK. HERHALDE KALIP DÖKMEK İÇİN.

KOSTÜMÜM DERİME NUFUZ ETMESİNİ ENGELLİYOR.

AMA DUMAN! KİMYASAL GAZLAR...

ÇOK KÖTÜYÜM... BAYILIYORUM...

HARİKA. BİRBİRİNİ HAKLADILAR.

İKİSİNİ DE ÖL-
DÜRMEK ZO-
RUNDA KAL-
MAYACAĞIM.

BİRAZ
YAKLAŞA-
YIM.

BAKARSIN KENDİ-
LERİNE GELİRLER.

"NE? OMUZLUKLARI OLAN ADAM
OTOMATİK KAYIŞIN ÜZERİNDE.

"BURADA BEBEKLERİN
KULAK BOŞLUĞUNDAN...

"...KONUŞMA VE HAREKET DEV-
RELERİNİ TAKIYORLAR.

PLOK

PLOK

"EĞER BİRİ O KAYI-
ŞI DURDURMAZSA..!
AMAN TANRIM.

VİNÇ HALA HAREKET EDİYOR.

KAPATMAYI UNUTMUŞUM.

TAM ÜZERİN DEYİM..

AY.. BAY- LARDAKİ YAĞ..

SIKI TUTUNMALIYIM. EĞER DÜŞERSEM...

BOY- NUMU KIRA- RIM.

OOO. BU SENE MARY JANE'YE YILBA- ŞINDA NE ALMAYACAĞIMI BİLİYORUM. EĞER BU BEBEKLERDEN BİR TANE DAHA GÖRÜRSEM...

NE? KARDİ- YAK?

ŞİŞLENE- CEK.

HEMEN KURTAR- MALIYIM.

İMDAT!

MUHAFIZ! VİNÇ PARMAKLARININ ÜZERİNDEN GEÇ- MEK ÜZERE.

AMA İKİSİNİ BİRDEN KURTARA CAK ZAMANIM YOK. NE YAPA- CAĞIM?

BİRİNCİ BÖLÜM SONU

Ateş etmeyin

İKİNCİ BÖLÜM

BİR TARAFTA:

BEYNİNE DEVRELER TAKILMAK ÜZERE OLAN KARDİYAK.

DİĞER TARAFTA:

ÜZERİNDEN VİNÇ GEÇMEK ÜZERE OLAN VE KARDİYAK'IN O DURUMA DÜŞMESİNE...

...SEBEP OLAN GÜVENLİK SORUMLUSU... VE İKİSİNİN ORTASINDA ÖRÜMCEK ADAM.

HER ZAMAN Kİ GİBİ...

HAREKETE GEÇMELİYİM.

İKİSİNE BİRDEN YETİŞMEME İMKAN YOK. KARDİYAK'IN SOPASINI KULLANAYIM. UMARIM VİNCİN TEKERLEKLERİNİ...

"...DURDURACAK KADAR GÜÇLÜDÜR.

SPREEE

THRANK

BU BEBEK FABRİKASI OTOMATİK ÇALIŞIYOR. KONTROLLERİ NEREDE BİLMİYORUM.

AMA MADEM MAKİNEYİ KAPATAMIYORUM...

"BELKİ İŞ İŞTEN GEÇMEDEN KARDİYAK'I RAYDAN ÇIKARABİLİRİM.

PARMAK-
LARIM KA-
YIYOR. TU-
TUNAMIYO-
RUM.

BÖYLE GÜN-
LERDEN NEF-
RET EDİYO-
RUM.

AFERİN.
BAĞIRMADIĞIN
İÇİN İKİ PUAN.
ÇOK ETKİLEN-
DİM.

ŞİMDİ OTUR ŞURAYA DİNLEN, BENDE...

...KARDİYAK'A BAKAYIM?

BENİ KURTARDIĞIN İÇİN SAĞOL ÖRÜMEEK

İKİMİZİ DE KURTARDIĞIN İÇİN.

AMA GÖREVİMİ TAMAMLAMALIYIM!

WHUMP

TÜH.

GEL BURAYA.

SAĞ KALMAK İSTİYORSAN GEL..

MERAK ETME DOSTUM

POLİS ÇAĞIRIYORUM!

İŞE BAK KARDİYAKIN PEŞİNE DÜŞÜYORUM.

...İÇİN FOTOĞRAF ÇEKMİŞTİM. ADALET SİSTEMİNİ DELEN "YASAL SUÇLULAR".

ONUN YAPTIKLARINDAN BİRAZ DA BEN SORUMLUYUM.

ASLINDA ONUN BURAYA GELMESİNE SEBEP OLAN BENİM.

BEN URİH'İN DAİLY BUGLE'YE YAZDIĞI DİZİ...

ÖLDÜRÜCÜ BEBEKLER İMAL EDEN TEKTOY GİBİ.

KARDİYAK BU DİZİDEKİ BİLGİLERİ KULLANARAK HEDEFLERİNE ULAŞIYOR.

İŞTE ORADA!

BİR ÇEŞİT LABORATUVAR. BİR OYUNCAK ŞİRKETİ İÇİN OLDUKÇA KARMAŞIK.

KARDİYAK NİYE YAKIP YIKMIYOR?

KARDİYAK! MESELE NE?

BULDUM!

BU BİLGİLER, İNSANLAR ÜZERİNDE YAPILAN TESTLERİN SONUÇLARI.

NE? AMA OYUNCAK İMALATÇILARININ NE İLGİSİ... EYVAH SİRENLER!

O MUHAFIZI AĞLA BAĞLAMALIYDIM.

BÖYLESİ DAHA İYİ OLDU ÖRÜMCEK...

...SENİ İNCİTMEK ZORUNDA KALMAYACAĞIM.

TÜH! DUMANIN ARASINDAN ÖRÜMCEK TELSİZİMİ FIRLATAMADIM.

POLİSLER GELMEDEN...

...BEN DE BİRAZ DELİL TOPLASAM FENA OLMAZ.

AZ SONRA...

GÖSTERİŞSİZ BİR ÇATI ARASI HAVASI...

...VERİLMİŞ MUHTEŞEM PARKER MALİKHANESİ.

SESSİZ OLMALIYIM. M.J.'Yİ...

...UYANDIRMAK İSTEMEM. YATAK BOZULMAMIŞ. NEREDE?

ŞU KARDİYAK MESLEKİ. BENİM KATKIM OLAN BAZI YAZILAR YÜZÜNDEN İNSANLAR İNCİNİYOR, HASARLAR MEYDANA GELİYOR.

ÖTE YANDAN GÖREVİ KABUL ET. TİM. ŞİMDİ BEN NE YAPACAĞIM

HER ZAMAN YAPTIĞINI PETER.

DOĞRU OLANI.

UPS.

HAYATIM. BEN GELDİM.

BENDE ONUN YANINDA... HEY!

AŞAĞIDA LİZ'DEY DİM. HARRİ İÇİN ÜZÜLÜYOR.

ÜZGÜN GÖRÜNÜYORSUN NEYİN VAR?

BİR ÇOK İNSANIN AMACI DA BU.

DR. ELİAS WIRTAM İLE TANIŞALIM...

KARDİYAK OLMAK İÇİN KATLANDIĞIM DEĞİŞİKLİKLER BENİ KORUYOR.

AMA MÜKEMMEL DEĞİL.

DIŞ DERİDEKİ ZARAR BÜYÜK.

BU KEZ BİR DOKUNUŞTAN FAZLA SÜRECEK.

SHASH

YANIYOR.

NEYSE TAMAM.

TEDAVİ BİRAZ UZUN ZAMAN ALACAK. BU ARADA TEKTOY'DAN ALDIĞIM RAPORLARI İNCELEYEYİM.

BUNLAR İNSAN SİNİR SİSTEMİ ÜZERİNDE ÇALIŞMALAR

HIZLI DEĞİŞİME UĞRAMIŞ...

...ÇÜRÜME, YAPAY OLARAK.

GUNTER STEIN EVİNE GİDİYOR...

BU GECE İŞİ BENİ ÖLDÜRÜYOR.

GUNİ STEİN?

KİM SORUYOR?

YANLIŞ CEVAP.

=Hmwmf=

BÜTÜN GÜN TELEFON REHBERİNDEN DOĞRU İSMİ BULMAK İÇİN CANIM ÇIKTI.

=HGRRGLL!=

KAN DÖKENİN İLK KURBANISIN.

ONUN İÇİN SENİ SEÇTİM.

=HEN... S-SHHK...=

*

K-TOK

SABAH...

DAILY BUGLE

J. JONAH JAMESON

SENİN PROFESYONEL OLDUĞUNU SANIYORDUM PARKER.

İŞİ YARIM BIRAKMAZSIN.

BU HAYAT BANA AİT, JONAH.

ÇOK ÜZÜLDÜM PETE.

BİLİYORUM BEN. ÖZÜR DİLERİM.

DAHA SONRA GAZETE ARŞİVİNDE...

BELKİ BİRAZ ARAŞTIRMA İLE TEKTOY'UN ARKASINDA KİM OLDUĞUNU BULABİLİRİM.

ELEKTRONİK BİLGİM FAZLA DEĞİLDİR...

TEKNOLOJİK SİLAHLARDA KULLANILAN TEKNİK.

...AMA DÜN GECE ALDIĞIM BU BİLGİLERİ ÇÖZMEYE YETER.

HIMM. STANE ŞİRKETİ, VAY VAY...

STANE INT

AGOSTO

ORZEC

CHIA

ORP

OTR

VAY! VAY!

COMT

ÖNEMLİ BİR ŞEY Mİ PETER?

ŞE... HEY! JOY MERKADO!

ÜNİVERSİTE İÇİN ÖDEV HAZIRLIYORDUM.

BU KADAR "ÖDEV" YETER.

ŞİMDİ SIRA SINAVDA

PETER BU KOMPÜTERLE BENİM KADAR ÇALIŞMIYOR. HERHALDE BUGLE'NİN YEDEK KOPYA SİSTEMİNDEN HABERİ YOKTUR.

TIK TIKATIK

DOĞRU. PASS KODE İLE İŞLEM TAMAM.

DEMEK BUNUNLA UĞRAŞIYORDUN PETE.

BACK UP RETRIEVAL PROGRAM ACTIVATED

VAY VAY VAY!

STANE INT.

OSTO

ORZEC

CHIANI

AKŞAM: LİNCOLN MERKEZİ...

DAHA ŞAMPANYA, KONSÜL HANIM?

BİR BARDAĞI 100 DOLAR MI?

BENDEN. NE DE OLSA YARDIM İÇİN.

ÇOK NAZİKSİNİZ. SİZİN ŞAMPANYA İÇİN YARDIMLARINIZLA BUGÜN BULUNDUĞUM YERE GELDİĞİMİ UNUTMADIM.

DUYDUĞUMA GÖRE ÖZEL SEKTÖRDE DE İYİSİNİZ

BELKİ DE ŞİRKETİN ESRARENGİZ KARDEŞ FİRMASININ ADINI DA BİLİRSİNİZ.

EVET AMA ŞİRKET SIRLARINI AÇIĞA VURMAK BANA YAKIŞMAZ.

SEÇİMLER YAKINDA DEĞİL Mİ, KONSÜL HANIM?

ÇOK NAZİKSİNİZ BAYIM.

AYNI ZAMANDA KABA VE AŞAĞILIKSINIZ.

BİRBİRİMİZİ ANLADIĞIMIZA SEVİNDİM.

GECEYARISI : STANE İNT. ŞİRKETİ...

BİLGİLERİ KONTROL ETMEM UZUN SÜRDÜ AMA İYİ OLDU.

FABRİKADA KİMSE KALMAMIŞ

STONG

YANİ..

THWP

...NEMEN NEMEN KALMAMIŞ.

THBASS!

NE... NE...?

JOE FOLKNER! STANE VE TEKTOY'UN SORUMLUSU.

SİNİR GAZI ARAŞTIRMASINDAN SEN SORUMLUSUN.

GÜVENLİK DÜĞMESİNE BASAMAM GÖREBİLİR.

BAK. BENİM SİNİR GAZINDAN HABERİM YOK. O BİLGİLER GELİŞTİRDİĞİMİZ BİR ROKET İLE İLGİLİYDİ.

SES ROKETİ. TAMAMEN YASAL. SE... SENİN YAPABİLECEĞİN HİÇ BİR ŞEY YOK!

SENİ DURDURABİLİRİM.

YA ÖNCE BEN SENİ DURDURURSAM?

THWIP

ÖRÜMCEK! HAYIR!

BU ADAM BİR CANAVAR. SİNİR GAZININ ETKİSİNE SAHİP BİR SES SİLAHI YAPTI. VE BUNA YASAL DİYOR.

EVET, DUYDUM

PLUK

SENİNLE HEP SAVAŞACAK MIYIZ. BİRLİKTE ÇALIŞAMAZ MIYIZ?

BELKİ BENİ ANLAMANI SAĞLAYABİLİRİM. DİNLE, SANA BİR HİKÂYE ANLATACAĞIM.

"BİRBİRİNİ DELİLER GİBİ SEVEN İKİ KARDEŞTEN BİRİ ÇOK ENDER RASTLANAN...

"...VE TEDAVİSİ MÜMKÜN OLMAYAN BİR HASTALIĞA YAKALANIYOR VE ÖLÜYOR.

"ENDER OLAN VE TEDAVİSİ OLMAYAN BİR HASTALIK.

"SONUÇTA, GERİDE KALAN ÇOCUK DOKTOR OLMAYA KARAR VERDİ..

"KARDEŞİNİN ANISINA, EN İYİSİ OLUP HAYAT KURTARACAĞINA YEMİN ETTİ.

" ÇOCUK BÜYÜDÜ ADAM OLDU. BİLİM HAYATININ BİR PARÇASI İDİ ARTIK.

" BU ARADA BİR FİRMANIN YENİ BİR İLAÇ KEŞFETTİĞİNİ ÖĞRENDİ.

" KARDEŞİNİN HASTALIĞINA İYİ GELEBİLECEK BİR İLAÇ.

" ONDAN SONRA BÜTÜN GÜCÜNÜ BU İŞE ADADI. KİŞİLERE DEĞİL, İNSANLIĞA HİZMET ETMEK İSTİYORDU.

" İLK OLARAK BU KİMYA FABRİKASINI SATIN ALDI.

" KAYITLARI İNCELERKEN BU MUCİZE İLACIN YILLAR ÖNCE, KARDEŞİNİ KURTARABİLECEK KADAR ÖNCE KEŞFEDİLDİĞİNİ ÖĞRENDİ.

" FAKAT EKONOMİK ŞARTLARIN DAHA İYİ OLABİLECEĞİ BİR ZAMANA KADAR PİYASAYA SÜRÜLMEMİŞ. DİĞER BİR DEYİŞLE ...

" KARDEŞİ HIRS YÜZÜNDEN GİTMİŞTİ.

BÖYLECE ADAM OLAN ÇOCUK...

ADAMDAN DA ÖTE BİR ŞEY OLDU.

YANİ KARDİYAK OLDU.

BİRİ, POZİSYONLARI NEDENİYLE SUÇLARI KORUNAN AHLAKSIZ BÖCEKLERDEN HESAP SORMALIYDI.

VE ADALETİ YERİNE GETİRECEK OLAN KİŞİ O OLACAKTI.

ÇOK ÜZGÜNÜM KARDİYAK, AMA CİNAYETE GÖZ YUMAMAM.

ÖYLE OLSUN. EN AZINDAN DENEDİM. BU SES NE?

SANKİ FİL SÜRÜSÜ.

FİL DEĞİL, GERİ ZEKALILAR.

STANE MİLYARLIK BİR ŞİRKETTİR. AZ SONRA FONLARIMIZIN BÜYÜK BİR BÖLÜMÜNÜN...

"...GÜVENLİK İÇİN AYRILDIĞINA TANIK OLACAKSINIZ.

AMAN TANRIM!

ŞİMDİ BİRLİKTE SAVAŞIYOR MUYUZ?

ELBETTE TAKIMA HOŞ GELDİN.

CHADAKOW

CHAKACHAK

İYİ.

THBAMP

FRAKASH

THWIP

THWIP

BİR VURUŞTA TAVANIN YARISI AŞAĞI İNDİ.

BU ADAMIN YANIMDA OLMASINA SEVİNDİM.

" BU ADAMLAR DA BAŞKA BİR ALEM.

" ENERJİLERİYLE AĞ İPİMİ KESİYOR LAR.

ONLARA BİRAZ DA HA YAK-LAŞIP...

BWOK

... ESKİ USULDE DÖĞÜŞMEYİ DENEME-LİYİM.

GHUNT

HEY, KAR-DİYAK! SEN NASILSIN?

KARDİYAK?

BAGHOO

TAHMİN ETMELİY-DİM.

EĞER FAULKNER'İ ELE GEÇİREMEZSE, Bİ-NAYI YOK EDECEK.

TABİİ GÜVENLİK TİMİ İZİN VERİRSE.

BLAMSH

EVET.

DOĞRU.

BURASI SAVAŞ ALANINA DÖNMÜŞ.

KOMUTAN ESİR ALMIYOR. AMA BELKİ YARDIM...

... KABUL EDER.

DOSTUNUZ ÖRÜMCEK'TEN ÖZEL EFEKTLER.

THWIP

THWIP

SPLICH

FLOJ

DURUN! ATEŞ ETMEYİN! NAMLULAR...

KADRAM

... BLOKE!

İYİ. ÖRÜMCEK MÜHAFIZLARI MEŞGUL EDİYOR.

TH-B-B

BEN DE RAHAT-ÇA...

BAMPSH

...BURA-DAN ÇI-KABİLİ-RİM.

BU ADAMLAR ŞAŞKIN VAZİYETTE. AKILLARI BAŞ-LARINA GELMEDEN AĞ İLE BAĞLA... NE?

YİNE PATLAMA

SENİ BİR SANİ-YE BİLE YAL-NIZ BIRAKAMI-YACAK MIYIM KARDİYAK!

OOO...

DEPO EDİLMİŞ ROKETLER. SONİK BAŞLIKLARI TAKILI OLMAYABİLİR. AMA...

ATEŞ ETMEYİN!

YAĞMA YOK! BU APTAL BENİ DUVARA FIRLATMIŞTI.

BRAK

ONA ÖDETECEĞİM.

SAN-MIYORUM.

FSHOW

KA-BA-BOOM

NEYSE Kİ OLAN SADECE DUVARA OLDU. BELKİ BİR DAHAKİ SEFERE ONU DİNLERSİN.

APTAL!

THWUP

TAMAM. KARDİYAK.

HAYIR, TAMAM DEĞİL.

KAYBETTİM.

HAYIR. DİNLE.

ONLARI DURDURUN. HERŞEYİ YAKIP YIKIYORLAR.

SANIRIM BU BİZİ İLGİLENDİRMİYOR BAY FAULKNER.

NE?

BEN SAVCILIKTAN DAVİS.

BİZE BİLDİRİLDİĞİNE GÖRE MESKUN BÖLGEDE SAVAŞ ARAÇLARI İMAL EDİYORMUŞSUNUZ.

GEREKLİ ARAŞTIRMALAR YAPILANA KADAR BURAYI KAPATIYORUZ.

AMA NASIL?

BASIN SAYESİNDE.

PETER ARAŞTIRMALARINI KULLANDIĞIM İÇİN BENİ ÖLDÜRECEK. AMA NE ÖZEL HABER!

JOY'U ÖLDÜRMEMELİYİM, AMA...

GÖRDÜN MÜ KARDİYAK? BAZEN SİSTEM İŞLİYOR. SİLAHLARI YASALDI...

...AMA İMALATI DEĞİLDİ. ŞİMDİ...

NE? YİNE ORTADAN KAYBOLMUŞ.

BU SEFER NOT BIRAKMIŞ. NE KADAR DÜŞÜNCELİ.

≈Sigh≈

BİRİ GİTTİ... DÜNYA KALDI.

KEŞKE BİRLİKTE ÇALIŞABİLSEYDİK. SÖYLEDİKLERİNDE ÇOK HAKLI. AMA KANUNUN DİĞER YANINDA KALDIĞI SÜRECE...

...BUNA İMKAN YOK.

BU MACERANIN SONU

ISTANBUL'DA SİRK

Osmanlı İmparatoru İkinci Abdülhamid, tiyatroya olduğu kadar, hokkabazlığa ve sirk oyunlarına da meraklıydı. 1898 yılında İstanbul'a Carlo Alpini adında bir İtalyanın yönetiminde bir sirk geldi. Yırtıcı hayvanların türlü hünerler gösterdikleri bu sirke İstanbullular büyük ilgi gösterdiler. Olayı öğrenen hükümdar da bu sirki seyretme isteğini gösterdi ve kumpanya Yıldız Sarayı'na davet edildi. Ne var ki, Carlo Alpini, sarayın tiyatrosunda gösteri yapamayacağını ancak bahçeye de çadır içinde gösteri yapabileceğini söyledi.

Gösteri günü çadırda yerini alan Abdülhamid'in önünde 12 aslan akıllara durgunluk veren gösteriler yaptılar.

HAPŞIRMA REKORTMENİ

Son günlerin hapşırma şampiyonu 17 yaşında bir genç kız! Amerika'nın Miami şehrinde yaşayan bu genç kızın hapşırma krizi 4 Ocak 1966 günü başlamıştı. Acele olarak Miami'deki hastaneye kaldırılan genç kızın tedavisi uzun sürmüşse de bir sonuç vermemişti. Nihayet 155 gün sonra 8 Haziran 1966 günü genç kıza yapılan elektrik şokuyla hapşırması önlenmiştir.

Bilim adamları hapşırdığımız zaman etrafa püskürttüğümüz tükrük ve benzeri maddelerin saatte 167 kilometre hızla yol aldığını tespit etmişlerdir.

İLK KALP NAKLİ AMELİYATI

Tarihte ilk defa kalbi değiştirilerek ölümden kurtarılan hasta 55 yaşındaki Louis Washkansky'dir. Güney Afrika'nın Cape Town şehrinde Groote Schuur Hastanesinde geceleyin saat 1'den, sabah 6'ya kadar süren bu ameliyatı Profesör Christian Neethling Barnard ve 30 kişilik ekibi gerçekleştirmiştir. Bu ameliyatta Washkansky'ye, 25 yaşındaki Denise Ann Darvall adlı bir genç kızın kalbi takılmıştı. Ne var ki Washkansky 21 Aralık 1967'de, 18 gün sonra ölmüştür.

EN YAŞLI KERTENKELE

Bir kertenkele tarafından erişilen en uzun ömür, Danimarka'daki Kopenhag Hayvanat Bahçesinde 1892'den 1946'ya kadar yaşayan "Kahverengi Kör Yılansı" ya da "Kör Solucan" denen yaratıktır. Dış görünüşü bakımından kertenkeleden çok yılana benzeyen bu yaratık 54 yıldan fazla yaşamıştır.

EN BÜYÜK KÖPEKBALIKĞI

Denizlerin en büyük köpekbalığı "Balina Köpekbalığı" adı verilen bir tür balıktır. Gözle görülmeyecek kadar küçük deniz yaratıklarıyla beslenen bu dev balık Atlas Okyanusu, Büyük Okyanus ve Hint Okyanusunda yaşar.

1919 yılında, Siam körfezinde Kah Chik'te, bambu kamışlarından yapılmış bir tuzakla 18 m. boyunda, 43 ton ağırlığında bir "Balina Köpekbalığı" yakalanmıştı. Köpekbalıklarının en korkuncu "Harharyas" çeşididir. Bilimsel adı "Carcharodon Carcharias" olan bu canavar balık, tropikal ve sübtropikal denizlerde yaşar. 1930 yılının Haziran'ında, Kanada'da New Brunswick açıklarında, ringa balıkları için hazırlanmış bir çit dalyanında 11.27 m. uzunluğunda bu cinsten bir köpekbalığı yakalanmıştı.

Yine bu cins bir köpekbalığının Güney Afrika'da Ümit Burnu yakınlarında yakalandığı zaman boyunun 13 metre, 10 cm uzunluğunda olduğu görüldüğü söylenmekteyse de, bu balık hakkında yeteri kadar kesin bilgi verilememektedir.

Köpekbalıkları, balıklar âleminin kıkırdaklı balıklar bölümündendir. Kemikli balıklar bölümünde ise en büyük balık "Mersin Morinası" ya da "Beluga" adı verilen bir Rus Mersinbalığı türüdür. Adriyatik Denizi, Karadeniz ve Hazar Denizi'nde yaşayan bu balık, yumurtalarını dökmek için Tuna ve Volga nehirlerinden de içeriye girer. 8 metre olanlarına rastlandığı gibi, Volga'da yakalanan bir dişi Beluga'nın 1474 kg., 200 gram ağırlığında olduğu anlaşılmıştır.

Kemikli balıklar arasında en ağırı "Ay balığı" ya da "Okyanus güneşbalığı" adı verilen balıktır. Bütün tropikal, sübtropikal ve orta iklim kuşağı içindeki sularda yaşayan bu balığın ağırlığı 2 tona yakındır.

EN KÜÇÜK TATLISU BALIĞI: *Filipinler'de, Luzon adasındaki göllerde yaşayan "Cüce Kaya Balığı" en küçük tatlı su balığıdır. Ergin erkeklerinin boyu 7.5-9.9 mm. arasında değişir. Ağırlıkları da 4-5 miligram kadardır.*

EN ÇOK YUMURTA DÖKEN BALIK: *Okyanus Aybalığı, her biri 0.127 mm. çapında olan 300.000.000 yumurta dökerek bu alanda gerçek bir şampiyondur.*

EN ZEHİRLİ BALIK: *"Taş Balığı" balıklar dünyasının en zehirli yaratıklarının başında gelir. İskorpit, Zebra balıkları ve akrabaları arasında yer alan bu balık, tropikal denizlerde, özellikle Hint ve Büyük Okyanus sularının birleştiği kesimde yaşar. Bu balığın dikenlerine dokunan her yaratık için ölüm kaçınılmaz bir sonuçtur.*

EN UZUN ÖMÜRLÜBALIK: *Balıkların tabiî hayatlarında ne kadar yaşadıklarını saptamak imkânsız*

denecek kadar zordur. Birleşik Amerika'nın Wisconsin eyaletinde Winnebago gölü çevresinde tutulan 2 metre boyundaki bir "Göl Mersin Balığı"nın göğüs yüzgecinin kenarlarındaki halka biçimindeki çizgilerden 82 yaşında olabileceği hesap edilmiştir. Kanada'nın Woods gölünde 1953 yılının 15 Temmuz günü yakalanan aynı cins bir balık 97 kg. gelmiş ve 150 yaşında olduğu tahmin edilmişti. Sazan, çuka balığı, "Avrupa Yayın Balığı" 60 yaşın üzerine çıkabilir. "Avrupa Tatlısu Yılan Balığı" 55, "Amerika Yılan Balığı" 50 yaşına erişebilir.

EN KISA ÖMÜRLÜ BALIK: Balıklar dünyasının en kısa ömürlü balıklarının hangisi olduğu kesinlikle bilinmemektedir. Bunlardan biri "Saydam Kaya Balığı" ya da (Beyaz Kaya Balığı) adı verilen bir kayabalığı türünün ömrü 1 yıldan azdır. Yumurtadan çıkması büyümesi, ergin hale gelmisi ve yavru vermesi, sonra da ölmesi bir yıldan daha kısa süre içinde olup biter.

DENİZLERİN EN KÜÇÜK BALIĞI: En küçük deniz balığı Büyük Okyanus'ta Marshall takımadaları yakınlarında sularda yaşayan adı "Marshall Adası Kaya Balığı" olan bir kaya balığı türüdür. Erginlerinin boyu 12-16 mm. arasında olur.

EN BÜYÜK TATLISU BALIĞI: Tatlı sularda yaşayan balıkların içinde en büyüğü "Yayın" balığıdır. 1918 yılının Eylül ayında, Sovyet Rusya'da, Desne nehrinde 3.35 metre boyunda ve 256 kg, 700 gram ağırlığında çok iri bir yayın balığı yakalanmıştı.

ELEKTRİK AKIMI VEREBİLEN BALIK: "Elektrikli Yılan Balığı", 400 voltluk, 1 amperlik elektrik akımı verebilmesiyle gerçekten ilgi çekici bir balıktır. Peru, Venezuela, Kolombiya, Brezilya'daki nehirlerde yaşar. Bazı balıkların 650 voltluk akım verebildikleri ölçülmüştür. Ne var ki bu akım, bir elektrik aygıtı çalıştıracak, ya da ampülü yakacak güçte değildir. Ampulün yanması için akımın hiç olmazsa saniyenin ellide biri kadar sürmesi gerekir. Bu balığın deşarjı ancak iki binde biri kadar sürer.

EN DERİNLERDE YAŞAYAN BALIKLAR: Bilginlerin balığa rastladıkları en fazla derinlik 8.300 m'dir. Sovyet bilim adamlarından Dr. Gilbert, araştırma gemisiyle 1970 yılının Nisan ayında Puerto Rico çukurunda deniz yüzeyinden 8.366 m. derinlikten bilimsel adı "Bassiogigas profundissimus" olan 16.5 m. uzunluğunda bir derin su deniz balığı tesbit etmiştir.

BALIKLAR ARASINDA HIZ REKORTMENLERİ: "Yelken Balığı" adı verilen, Kılıç balığına benzer bir balık genellikle balıklar arasında hız rekortmeni olarak bilinir. Birleşik Amerika'nın Florida eyaleti açıklarında böyle bir Yelken balığının 3 saniyede 91

metre yol katettiği saptanarak, bu balıkların hızının saatte 109 km'yi geçtiği anlaşılmıştır. Öte yandan kılıç balığı da bu hıza yaklaşan bir hıza erişir. Yine kılıç balığına çok benzeyen "Marlin", bazı köpekbalıkları, "Mavi Yüzgeçli Ton Balığı" adı verilen türler saatte 60 km'ye varan hıza ulaşabilirler. "Atlantik Dört-Kanatlı Uçar balığı" suyun üzerine fırlayıp uçmadan hız alırken saatte 64 km'lik bir hızla uçup yine suya dalar. Bu arada gemi güvertelerine düşenleri de vardır. Bu alanda rekor, 11 metre yüksekliğe çıkarak 42 saniyede 366 metre kateden bir uçar balığa aittir.

İNTİHAR EDEN PANDA

Panda denilen şirin, ayıcıklardan birkaçı tarihe de geçti. Bunlardan biri ise İsa Peygamber'in doğumundan 1783 yıl önce Çin tahtında oturan İmparator Mei-Tu-Çe'nin gözdesi haline gelmişti. İmparator bir an ondan ayrılmaz, her gittiği yere onu da beraber götürürdü. Saray adamları bu pandanın üzerine titrer, başına bir şey gelecek diye ödleri kopardı. Çünkü böyle bir felâket onların da sonu demekti.

Ne var ki, gençliğinde şaklabanlıkların bin türlüsünü yapan panda, yaşlanınca bunları yapamaz olmuştu. Sonunda da bir gün muhafızlardan birinin kılıcını kaptığı gibi karnına sapllayıp canına kıydı. Olaya çok üzülen İmparator Mei-Tu-Çe bir ay genel matem ilân etti.

28 KELİMELİK İSİM

Dünya üstünde tespit edilebilmiş ilk insan ismi EN-LİL-Tİ'dir. Bağdat'ın 40 mil güneybatısında bulunan bir taş yazmasından anlaşıldığına göre, M.Ö. 3300 yılına ait Sümerlerin bir Tanrısının adı olan EN-LİL-Tİ, daha sonra bölgeye ad olarak konulmuştur.

En uzun insan ismi halen Amerika'da Penslvanya'da oturan 29 Şubat 1894 doğumlu bir Alman'a aittir. Tam olarak ismini okuyalım: Adolf-Blaine Charles Davit Earl Frederick-Gerald Hubert Irvin John Kenneth Lloyd Martin Nero Oliver Paul Quincy Randolfh Sherman Thomas Uncas Victor William Xerxer Yancy Zeus Wolfeschlegelsteinhausenbergerdorf Senior. Yani 28 kelimeden kurulu, son 35 harflik isim ise sülale ismidir. Ancak çevresinde Bay Wolfe 590 senior olarak tanınmaktadır.

UZUN SAÇ REKORU

Şimdiye kadar rastlanan en uzun saçlı insan Hindistan'ın Thuri manastırının baş rahibi Thiruvadi'dir. 1949 yılında Thiruvadi'nin saçlarının uzunluğu 7 metre 93 santimdi.

KOBRALAR ZEHİRLİ OLUR...

Mega Macera

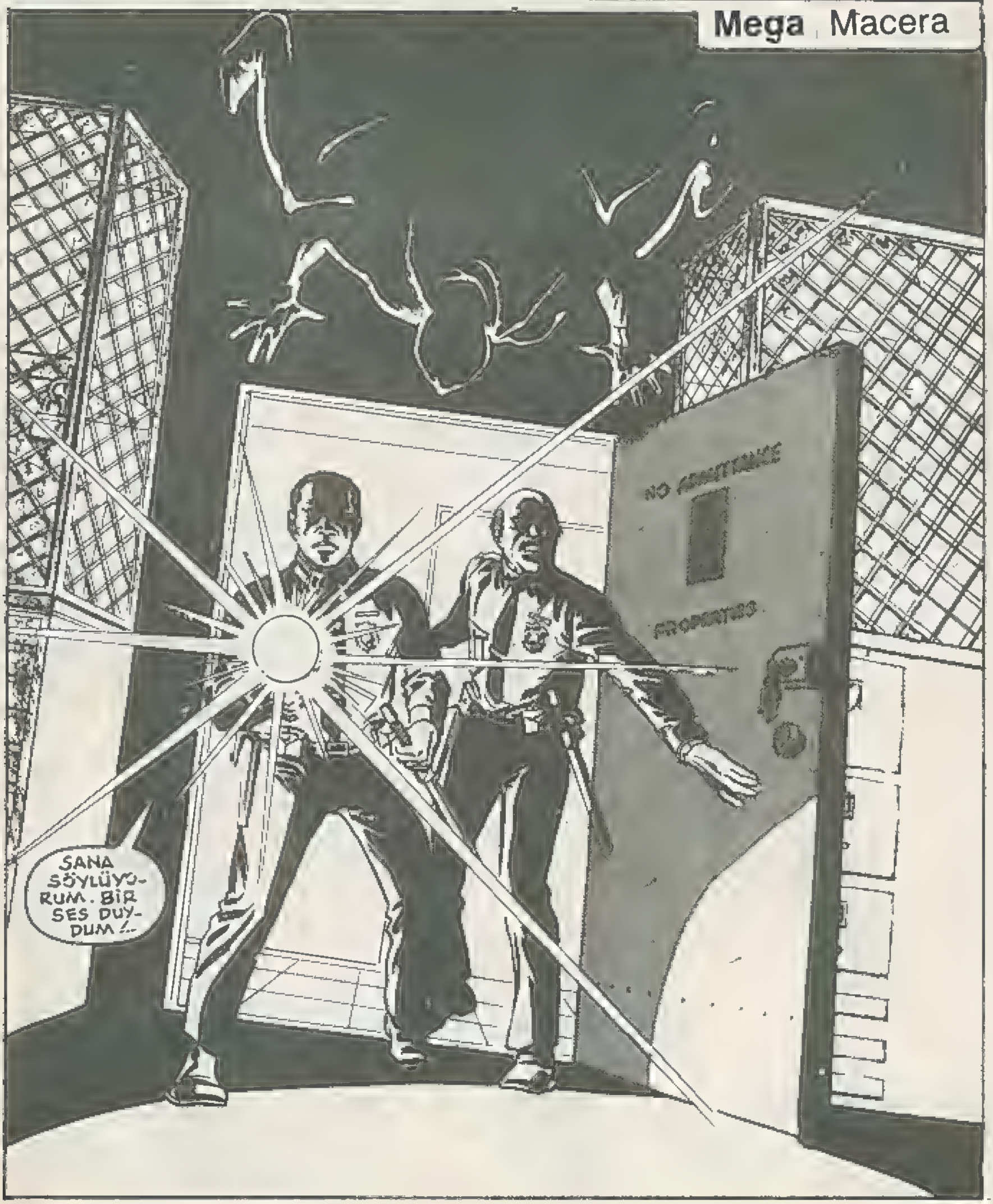

YANILDIN CİM. AMBAR BİR MEZAR KADAR SESSİZ!..

HAKLISIN, AMA GENE DE DİKKATLİ OLMALIYIZ. BURADA MİLYONLARCA DOLAR DEĞERİNDE HIRSIZLIK VE KAÇAKÇILIK MALI VAR...

12 NO.LU KARAKOLUN AMBARI GİBİ SOYULMAYALIM DA.

YAA... ORADAN BEŞ MİLYON DOLAR ÇALMIŞLARDI, DEĞİL Mİ? NASIL OLDU, BİLİYOR MUSUN?

HAYIR, AMA BİLEN BİRİ YAPMIŞ.

KLAK

GÜVENLİK ÖNLEMİNDEN ÇOK EMİNLER.

ÖZEL KİLİTLERİNİ KİMSENİN AÇAMAYACAĞINI SANIYORLAR.

KLIK

AMA KOBRA HER YERE GİRER.

İŞTE ARADIKLARIM! GEÇEN HAFTA YAKALADIKLARI MÜCEVHER HIRSIZININ MALLARI.

HARİKA!

AÇGÖZLÜ OLMAMALIYIM ŞİMDİLİK BİR AVUÇ YETER...

HER ZAMAN GELEBİLİRİM BURAYA.

BURASI SÖZÜM ONA EN İYİ KORUNAN POLİS AMBARLARINDAN BİRİ.

BOD-RUMDA SU VARDIR.

BİR YILAN KAYGANLIĞIYLE BİR İNSANIN SIĞAMAYACAĞI BU DELİKTEN RAHATLIKLA AŞAĞIYA SÜZÜLDÜ...

KAPAĞI DA KAPATTIM MI KİMSE ANLAMAZ... YALNIZ IŞIK AÇIK KALDI.

POLİSLER, IŞIĞI KİM AÇIK BIRAKTI DİYE HAVGA ETSİNLER...

NEVYORK SOKAKLARININ ALTINDAKİ LAĞIM SİSTEMİ BİR LABİRENTİ ANDIRMAKTAYDI.

AMA KOBRA İÇİN BU ÇOCUK OYUNCAĞIDIR. AMBARDAN KENDİ EVİNE KADAR BU YOLU İZLEYEREK GELMİŞTİ...

GELDİM!..

İNSANIN KENDİ EVİ GİBİ YOK.

HAYATIMIN YARISI HAPİSANELERDE GEÇTİ. ŞİMDİ EVİM, SARAY GİBİ GELİYOR...

İYİ İŞ BAŞARDIM. BUNU YILLAR ÖNCE DÜŞÜNMELİYDİM... YAKALANMA TEHLİKESİ HEMEN HEMEN HİÇ YOK...

İŞİN EN GÜZEL TARAFI, GÖTÜRECEĞİN MALI, HAZIR BULMAK...

HMMMM

BU EV BİLE ÇALINTI DEĞİL Mİ? HAH HAA!

KOBRA GİZLİ BİR DÜĞMEYE BASINCA ŞÖMİNE HAVALANDI...

BU BİNANIN SAHİBİ ZİMMETİNE PARA GEÇİRİNCE ONA BEŞ MİLYON VEREREK BURAYI ALDIM.

PARAYI NERDEN BULDUĞUMU SORMAYIN.

BUNLARDA CABASI. NE KADAR DA GÜZEL ŞEYLER.

BİZİMKİLER EPEY MANGIR VERİRLER HER HALDE...

HİÇ BU KADAR İYİ OLMAMIŞTIM.

BAY HAYD'LA ORTAKKEN İŞLER BU KADAR İYİ GİTMEZDİ...

HAYD! O ÇILGINI DÜŞÜNMEK BİLE KÖTÜ!

GÜÇLÜYDÜ, AMA CADDARLIĞI YÜZÜNDEN ÇOK ŞEY KAYBETTİK.

AMA HAYD ÖLDÜ. BENİ KORKUTAMAZ ARTIK.

"ŞEHRİ YIKMA PLANI YÜZBAŞI AMERİKA TARAFINDAN BOZULUNCA LİMANA DÜŞEREK..

"...BOĞULMUŞTU"

O MANYAKLA ÇALIŞMAK İÇİN DELİ OLMAK LAZIMDI.

YALNIZ ÇALIŞMAYA KARAR VERMEKLE ÇOK İYİ ETTİM...

YENİ BİR GÜNÜN ŞEREFİNE!..

BU ARADA ÇELSİ APARTMANINDA...

PETER PARKER BÜYÜK BİR DİKKATLE ÖNÜNDEKİ İŞE EĞİLMİŞTİ...

HAVDİ OĞLUM!

UYMASI GEREK YOKSA BME-DİM BOŞA GİDER.

HAVDİ PARKER. GÖSTER HÜNERİNİ. BAŞARABİLİRSİN... GAYRET!

TAMAM!..

ÖF BE!.. BÜTÜN GECEMİ ALDI. AMA BİTTİ. BİTMEYECEK SANDIM.

İKİ YENİ KOSTÜMÜM OLDU. ŞİMDİ ÜZERİMDE DENEMELİYİM BUNU...

UZUN ZAMANDIR BUNA İHTİYACIM VARDI. ESKİ ELBİSEM PARAMPARÇA OLMUŞTU...

ADIM YAMALI BOHÇAYA ÇIKACAKTI...

EĞER SADECE ÖRÜMCEK DESENİNİ ÖRÜP BIRAKSAYDIM, BU İŞ BU KADAR UZUN SÜRMEZDİ.

AMA O LASTEKS KUMAŞI BULUNCA DAYANAMADIM. KOSTÜMÜME BİR KANAT EKLEDİM.

DAHA ÖNCEKİ ÖRÜMCEK ELBİSEMDEKİ KANATLAR DA İYİCE ESKİMİŞTİ...

BUNLAR ESKİSİNDEN DE SAĞLAM OLDU...

YAŞASIN! HARİKA OLDU! BÖYLE HİÇ BELLİ DEĞİL.

AMA KOLLARIMI AÇINCA TA-TA-TA-TA...

BU YENİ KUMAŞLARIN ESNEME YETENEĞİ BİR HARİKA...

GÜNLÜK GİYSİLERİMİN ALTINDAN DA BELLİ OLMAZ...

HEHHE! O KADAR MUTLUYUM Kİ...

BUGÜN KİMSE MORALİMİ BOZAMAZ!..

DÜNKÜ MEKTUPLAR HARİÇ. HER HALDE HEPSİ DE FATURADIR...

AMAN CANIM! ŞİMDİ PARA DÜŞÜNMENİN SIRASI MI?.. YARIN HALLEDERİM.

BUGÜN KEYFİME BAKACAĞIM!

RESMİ ZARFTAN HABER BEKLENİR Mİ HİÇ?..

ÖRÜMCEK İÇİN EĞLENCE DEMEK ŞEHRİN SEMALARINDA AKROBASI YAPMAK DEMEKTİ.

İŞTE HAYAT!

ÖRÜMCEK ADAM OLMAK KOLAY İŞ DEGİL...

AMA BÖYLE ATLAYIP SIÇRAYABİLDİGİM SÜRECE.

BU DELİCE GÜÇLERE SAHİP OLMAMI SAĞLAYAN O RADYOAKTİF ÖRÜMCEK İÇİN KALBİMDE BİR YER AYIRACAĞIM...

ÖRÜMCEK ADAM İLERDE NEYİN OLDUĞUNU BİLSEYDİ, BU KADAR NEŞELİ OLAMAZDI...

BİR SÜRE ÖNCE BURADA DENİZ FIĞISI DENEN BİR CANAVARLA DÖĞÜŞMÜŞTÜ...

VE SONUNDA YAŞ ÇİMENTO İÇİNDE BOĞMUŞTU ONU...

ŞİMDİ ORAYI ÇEVRELEYEN PARMAKLIKLAR GENE DEV BİRİ TARAFINDAN ZORLANIYORDU

İNTİKAMIMI ALACAĞIM. YEMİN EDERİM

O MİNİK YARAMAZIN BOYNUNU KOPARACAĞIM!..

DAHA SONRA MANHATTAN'IN GÖKDELENLERİNDEN BİRİNDE...

DAİLY BUGLE'IN MÜDÜRÜ, BİR ARKADAŞIYLE GÖRÜŞMEKTEYDİ...

BUNU İSTİYOR MUSUN? ÇOK GÜÇLÜDÜR ONLAR, JONAH.

RİSKİ GÖZE ALMAZSAN GAZETECİLİĞİN TADI TUZU OLMAZ, MARLA...

HEM BUNDAN İYİ BİR DİZİ ÇIKARACAĞINI ÜMİT EDİYORUM...

BAY JAMESON.

AH LEEDS... GEL, OTUR...

DOKTOR MARLA MADİSON, NED LEEDS, İYİ BİR MUHABİRİMDİR.

DOKTOR MADISONUN ELEKTRO BİYOLOJİ KONUSUNDA UZMAN OLDUĞUNU BİLİYORUM.

GÖRDÜN MÜ MARLA. BİLDİ.

BRAND ŞİRKETİ HAKKINDA YAPTIĞIM ARAŞTIRMANIN NEDENİNİ SÖYLEMEDİNİZ.

MARLA'YI, BRAND'I ARAŞTIRMA KOMİTESİNE BAŞKAN SEÇMİŞTİK... AMA SÜPER HAYDUTUN BİRİ ONU KAÇIRDI. O HAYDUTUN DA BRAND İLE İLİŞKİSİ OLDUĞUNU SANIYORUZ.

O GECE OLANI TAM OLARAK HATIRLIYAMIYORUM AMA YAPILAN TESTLERE GÖRE BİR ÇEŞİT ELEKTROMANYETİK AKIM VERMİŞLER-

YANİ UYUTMUŞLAR. ORADA KORKUNÇ ŞEYLER DÖNÜYOR BAY LEEDS. EMİNİM.

JONAH'IN TEŞVİKİYLE BİLGİ TOPLAMAYA ÇALIŞTIM. AMA KİMSE BİR ŞEY SÖYLEMİYOR. KORKUYORLAR...

TABİİ, BRAND ŞİRKETİ, ROKSON PETROLÜN, HEPSİ CEBİNİ DÜŞÜNÜYOR...

BRAND'LA İLİŞKİLİ BİR GANGSTERLE TANIŞTIM. BU AKŞAM ÜZERİ BULUŞUYORUZ.

İYİ. BEN DE GELİYİM.

İZİN VEREMEM BUNA MARLA!

BU İŞ BENİ DE İLGİLENDİRİYOR. KARARI BAY LEEDS VERSİN, JONAH...

ŞEY... AMA...

GELİYORUM!

PEKALA LEEDS.

MERAK ETMEYİN.

DEDİKODU DOĞRUYMUŞ. JONAH'IN BU BAYANA ÖZEL BİR İLGİSİ VAR.

İNSANIN SEVDİĞİNE TAVRI BAŞKADIR.

ÜNLÜ BAYAN LEEDS SİZ MİSİNİZ?

NEE?

SEVGİLİ KARISIYLE KONUŞURKEN AYAK ÜSTÜ YENİ GÖREVİNİ ANLATTI...

HİÇBİR TEHLİKESİ YOK. SEN ROBİ'NİN SEKRETERİ OLMAKTAN MEMNUN MUSUN?

EVET.

NED. EMİN MİSİN?

EN UFAK BİR KUŞKUM OLSA BAYAN MADİSON'U GÖTÜRÜR MÜYÜM?

KAYGILANMA BETİ. EVLİLİK DANIŞMANININ SÖZLERİNİ HATIRLA. BİRBİRİMİZİN İŞİNE ANLAYIŞLI OLMAMIZ GEREK.

NED VE MARLA ÇIKINCA...

HAKLI... ENDİŞELENMEM GEREKSİZ GALİBA...

AA! DEFTERİNİ DÜŞÜRDÜ.

NED?

DUYMADI. ACABA NEREYE GİDİYOR?

OH!..

Maksi'nin barında "Nose" de Norton ile buluşma. Brand meselesi...

ORASI TEHLİKELİ BİR YER.

YA ONA BİR ŞEY OLURSA...

BİRİYLE KONUŞMAM GEREK. AMA KİMİNLE? GLORİ DE YEMEKTE OLMALI...

BİRKAÇ DAKİKA SONRA DEVLET ÜNİVERSİTESİNİN TELEFONU ÇALDI--

DRRING

BUYRUN. BURASI FİZİK KISMI. BEN VİTMAN.

BEN DAİLY BUGLE'DAN BETİ LEEDS. PETER PARKER'İ RİCA EDEYİM.

ARTIK BURADA YOK. AMA LABORATUARLARDAN BİRİNDE OLABİLİR.

BİRAZ BEKLEYİN LÜTFEN.

KLIK-KLIK

PING

ACİL TELEFON 911

DEBRA HARİKA BİR SEKRETERDİ.

BAĞLANTIYI SAĞLAMIŞTI.

OH, PETER. DAİLY BUGLE'DAN ARANMAN BELA GETİRİR SANA...

BU ARADA LABORATUARDA...

PETER SENİ ARIYORLAR.

PEKİ. SEN YERİME BAKAR MISIN ROG?

DENEYİN EN KRİTİK YERİNE GELMİŞTİM.

BETİ, İÇİNİ KEMİREN KORKUYU PETER'E ANLATTI. TAM YİRMİ DAKİKA DERTLEŞTİLER...

BAŞKA KİMİ ARAYACAĞIMI BİLEMEDİM.

BENİ ARADIĞINA SEVİNDİM BETİ. AMA MORALİNİ BOZMA!

NED KENDİNİ KORUYABİLECEK YAŞTA.

SANIRIM HAKLISIN PETER. ESKİ DOSTLUKLAR....

--BUNUN İÇİN ÖNEMLİDİR YA...

ZAVALLI BETİ. UMARIM NED, NE YAPTIĞININ BİLİNCİNDEDİR.

GİDİP BAKSAM İYİ OLURDU AMA... DENEY OLMASA

YUPPİ! BAŞARDIK PETER! FORMÜL ÇOK İYİ SONUÇ VERDİ...

NEE? REAKSİYON BAŞLADI MI?..

GELDE ŞUNA YAKINDAN BAK!..

BU MUCİZEMİZ HARİKALAR YARATACAK!

NOBEL ÖDÜLÜ İÇİN HEVESLENME. DAHA BU PROJEYİ ÇOK GELİŞTİRMEMİZ GEREKECEK.

ŞEY... BEN GİDİYORUM.

PEKİ. SONRA GÖRÜŞÜRÜZ.

PETER HOLÜ KOŞARAK GEÇTİ...

İYİ ÇOCUK ŞU HOHBERG. İNSANIN NE DEDİĞİNİ ANLAYAN BİRİYLE ÇALIŞMASI ÇOK ZEVKLİ OLUYOR...

MERDİVEN ALTININ GÖRÜNMEYEN BİR YERİNDE, PETER PARKER ÜSTÜNÜ DEĞİŞTİ.

MAKSİ'NİN YERİ DEMİŞTİ, DEĞİL Mİ?..

O ANDA SÖZÜ GEÇEN BARIN DIŞINDA..

MAXIE'S

İYİ BİR YER DEĞİL...

NORTON'UN GİTTİĞİ DİĞER YERLERLE KIYASLARSAN FENA SAYILMAZ...

DUR BİR BAKAYIM. ORTADAKİ SERSERİ NORTON OLMALI...

BRAVO DOKTOR.

SELAM NOSE.

NASIL İŞLER LEEDS?

BUYRUN. OTURSANIZA...

PEKİYİ GÖRÜNMÜYORSUN NOSE.

TANRIM! BUNUN İYİ HALİ NASIL OLUR?

BİR ŞİKAYETİM YOK.

GAARK! PARDON. UFAK BİR İŞTEN SÖZ ETMİŞTİNİZ DEĞİL Mİ?

ÖHHÖ ÖHHÖ! SİGARAYI BIRAKMAM LAZIM. ŞU YENİ BRAND SİGARALARI.

DÜNYANIN PARASI. ÇAKTINIZ MI DALGAYI?

ANLIYORUM NORTON...

ÇÜNKÜ BANA BENZİYORSUN LEEDS.

HAYAT ADAMISIN...

BİRAZ TEMİZ HAVAYA ÇIKALIM MI?

NASIL İSTERSEN NOSE...

MERAK ETME VİN DOKTOR. ONUNLA ÇOK İŞ YAPTIM BEN. YALNIZ YANIMDA OLUN.

FAKAT TAM BU SIRADA...

TAKMA SAKALDAN HOŞLANMAM AMA ÇARE YOK...

POLİSLER, KOBRA'NIN MASKESİZ YÜZÜNÜ TANIR.

BURADA BENİ SATMAYACAK TEK İNSAN VAR...

NE İÇERSİN?

NE OLUR-SA, NOSE BURDA MI?

ARKADA-SANIRIM MÜŞTERİSİ VAR...

EH, GELECEĞİM DEN HABERİ YOKTU. HIM! KADINI TANIMIYORUM, AMA ADAM HİÇ YABANCI DEĞİL-

NERDE GÖRMÜŞ-TÜMÜNÜ?

HATIRLADIM! GAZETECİ... NORTON SONUNDA BENİ SATIYOR DEMEK-

BARIN ARKASINDA-

BİLDİKLERİNİ ANLAT NOSE...

YAVAŞ LEEDS. YARIŞ ATLARI HAKKINDA KONUŞMUYORUZ...

BRAND HAKKINDA BİR ŞEY BİLİYORSAN ANLAT...

BU SERSERİ KOS-KOCA BRAND ŞİRKETİ HAKKINDA NE BİLEBİLİR Kİ?..

O ANDA BİRKAÇ BLOK ÖTEDE KOLA BİR GÖLGE DRAYA İLERLİYORDU...

O KÜÇÜK ŞEYTANI BULMALIYIM. BÜTÜN GÜCÜMÜ ONA SAKLAMAK İSTİYORUM...

BU TARAFLARDA ÖLDÜĞÜNÜ DUYMUŞTUM. BİRKAÇ BARA BAKARSAM BULURUM.

VE O ANDA TEPEDE ...

BU TARAFLARI AVUCUMUN İÇİ GİBİ BİLDİĞİMİ SANIYORDUM.

BİRAZ AŞAĞIYA İNMELİYİM. MAKSİ'NİN YERİ BURALARDA OLMALI...

ÖRÜMCEK HİSLERİM UYARIYOR, TEHLİKE VAR... NEDİŞİN İÇİNDE Mİ ACABA?..

BERBAT BİR DURUM OLDUĞU ANLAŞILIYOR...

GERÇEKTENDE...

GEVELEME! EMİNİM Kİ BİRŞEY BİLMİYORSUN

BRAND ŞİRKETİNİN BİR SÜRÜ PİSLİĞİNİ BİLİYORUM. ÖNCE PAPELLERİ UÇLAN!

VE YAKAMI BIRAK!

ÇEK ELLERİNİ!..

SENDE BU PİSLİĞİN İÇİNDESİN. BRAND ŞİRKETİ HAKKINDA KONUŞACAKSIN DİYE SESİNİ BANDA ALDIM. BUNUN BAŞKASININ ELİNE GEÇMESİ İYİ Mİ?

BUNU YAPAMAZSIN!.. KOLAY KOLAY PES ETMEM!..

ŞAHİ Mİ NOSE?

KOBRA!..

DEMEK MUHBİRLİK EDİYORDUN HA!..

HAYIR KOBRA. YEMİN EDERİM...

TANRIM NOSE-NİN KOBRA İLE DE İLGİSİ VARMIŞ.

BİR ŞEYLER YAP LEEDS.

ONLARA NE ANLATTIN LEEDS?..

HİÇBİR ŞEY... İNAN, BAŞKA ŞEYDEN SÖZEDİYORDUK.

KOBRA! UZUN ZAMANDIR GÖRÜŞMEDİK...

SAKIN BAKMA, ARKANDA ÖRÜMCEK VAR!..

NEE?

NE OLUYOR YA?

ÖRÜMCEKADAM! HIZIR GİBİ YETİŞTİN!..

LEEDS! KAÇ BU-RADAN!

VOKEA BAŞINA BİR ŞEY GELECEK...

ÖRÜMCEK ADAM DAHA SÖZÜNÜ BİTİRMEDEN KOBRA KEMERİNDEN İKİ TANE GAZ KAPSÜLÜ ÇIKARTTI VE...

MARIA İLE NED LEEDS'E DOĞRU FIRLATTI...

KAPSÜLDEKİ GAZ, KOBRANIN ZEHİRİ KADAR ETKİLİDİR...

YERE YATIN DOKTOR

WHIZZZ

VAY NAMUSSUZ.

VUMP!

VUMP!

AMA DIŞARDA ERİR GİDER...

SEN BU İŞE KARIŞMA ÖRÜMCEK!

SENİNLE İŞİM YOK...

YOK CANIM!

DEMEK ONLARA SALDIRACAKSIN VE DURUP SEYREDECEĞİM BEN... YOOO!..

ZIP! ZIP!

ZIP

BİR YERE GİDEMEZSİN!

ANLIYOR MUSUN?..

BURAYI AĞINLA KAPATARAK ÖLÜM FERMANINI İMZALADIN! KOBRA KÖŞEYE SIKIŞINCA DAHA TEHLİKELİ OLUR.

DİĞERLERİNİ DE BURAYA HAPSETMİŞ OLDUM. ONU YAKALAMAYA ÇALIŞIRKEN DİĞERLERİNE ZARARIM DOKUNABİLİR...

MADEM ÖYLE GEÇEN SEFER NEDEN O KADAR DAYAK YEDİN?

SESSİZ OLUNCA KOBRADAN KORKULUR. ÖYLE DURMUŞ BAŞINI SALLIYOR...

ÖRÜMCEĞİN DİKKATİNİ BAŞKAYÖNE ÇEKEN KOBRA ELİYLE ZEHİR FIRLATTI...

ÖRÜMCEK, DOKTORU KURTARMAK İÇİN ATILDI, AMA BU KEZ ZEHİR, NED LEEDS'E GELDİ...

LEEDS !..

HAYIR

BENİM YERİME ONA RASTLADI.

NED!

OLAMAZ! KOBRA BENİ NASIL DA ALDATTI.

BETİ NEDİYECEK? NED BENİM YÜZÜMDEN ÖLDÜ!

NED!.. YAŞIYOR SUN!..

EVET, AMA TEYBİM MAHVOL DU!..

NOSE NEREDE?

MAKSİ! YARDIM ÇAĞIR!

BUNU YAPAMAMALISIN MAKSİ!..

İNSANLARIN NE YAPACAĞI BELLİ OLMAZ!

BU BAR MİKROP DOLU! BAŞ MİKROP DA SENSİN!

DIŞARI ÇIKSAK FENA OLMAYACAK.

KRACKK

KÖR OLASICA!

NASIL DA SIÇRADI GİTTİ--

ZIIP

ODA BENİM GİBİ HIZLI.

AMA AĞ İPİM DAHA HIZLI!..

N'OLDU?

ZIIP

KİBARLIKTAN HİÇ ANLAMIYORSUN KOBRA--

AŞAĞI İNDE SANA BİRAZ ÖĞRETEYİM BUNU!

CRASS

GÜL DALINA KONU-YORDU.

BU DA NE?

ÖRÜMCEK-LE KOBRA. NE ŞANS...

ONLA-RI AYIRIP İNTİKA-MIMI A-LIRIM.

IIHH!

NASIL ŞARKIY-DI?..

GÜZEL SÖYLEDİM Mİ?.

OLA-MAZ.

BAMM

SENİ DÜŞME-DEN YARI YOLDA YAKALA-DIM.

IHHL

SENSE SADECE IH, DİYOR SUN...

ÖRÜMCEK ADAM AĞINI BİNANIN TE-PESİNE ATTI...

KORKMA! TAŞLARA DÜŞ-MENE ENGEL OLACAĞIM!.

BİR KUŞ GİBİiiii! UÇUYORDUUU...

BAK, DÖRDÜNCÜ KATA GELDİK BİLE, KOBRA.

BAKIN, NE BULDUM. YEŞ

SENİN OLSUN.

YOO... AZ ÖTEDEKİ POLİSLERİN ONU DÖRT GÖZLE BEKLEDİKLERİNE EMİNİM.

ARKADAŞIN NOSE KAÇTI, AMA DOKTOR MADISON LA BEN SANA TANIKLIK EDERİZ.

KOBRAYI KENDİ ELLERİMLE KARAKOLA TESLİM ETSEM İYİ OLACAK...

ORADA BULUŞURUZ

DOKTOR BİR ŞEY SÖYLEMEDİ. BENDEN PEK HOŞLANMAZDI O...

ZIIIP!

AMA BELKİ İYİ İNSAN OLDUĞUMU ANLAMIŞTIR.

BOŞUNA UMUTLANMAYAYIM.

JONAH'IN SEVDİĞİ KADIN BENİ TUTARSA ÇOK ŞEVİNİRİM...

NEREYE?..

SAKIN KAÇMAYA KALKMA KOBRA!..

SANA ÖYLE BİR YAPIŞTIM Kİ, KIMILDAYAMAZSIN...

O SIRADA...

EYVAH! ÖRÜMCEK HİSLERİM... ŞU KÖŞEDE BİR TEHLİKE OLMALI...

TEHLİKE BÜYÜK KÖŞEY_ Mİ?...

ŞEYVAH!!

NE YA-PIYOR-SUN?

UUUF!

OF!

THUD

THUNK

HAYATI-MIZI KURTARMAYA ÇALIŞIYO-RUM.

KAPA ÇENE-Nİ!

İŞİMİ ZORLAŞTIR-MA...

KOBRANIN YÜZÜNDEN BİLEĞİMİ BURKTUM!

ÇOK AĞRI-YOR! ÖRÜM-CEK HİSLERİM DE HÂLÂ DAVUL ÇALIYOR...

NE OLA BİLİR BU?

TANIŞTI-ĞIMIZI SANMIYO-RUM.

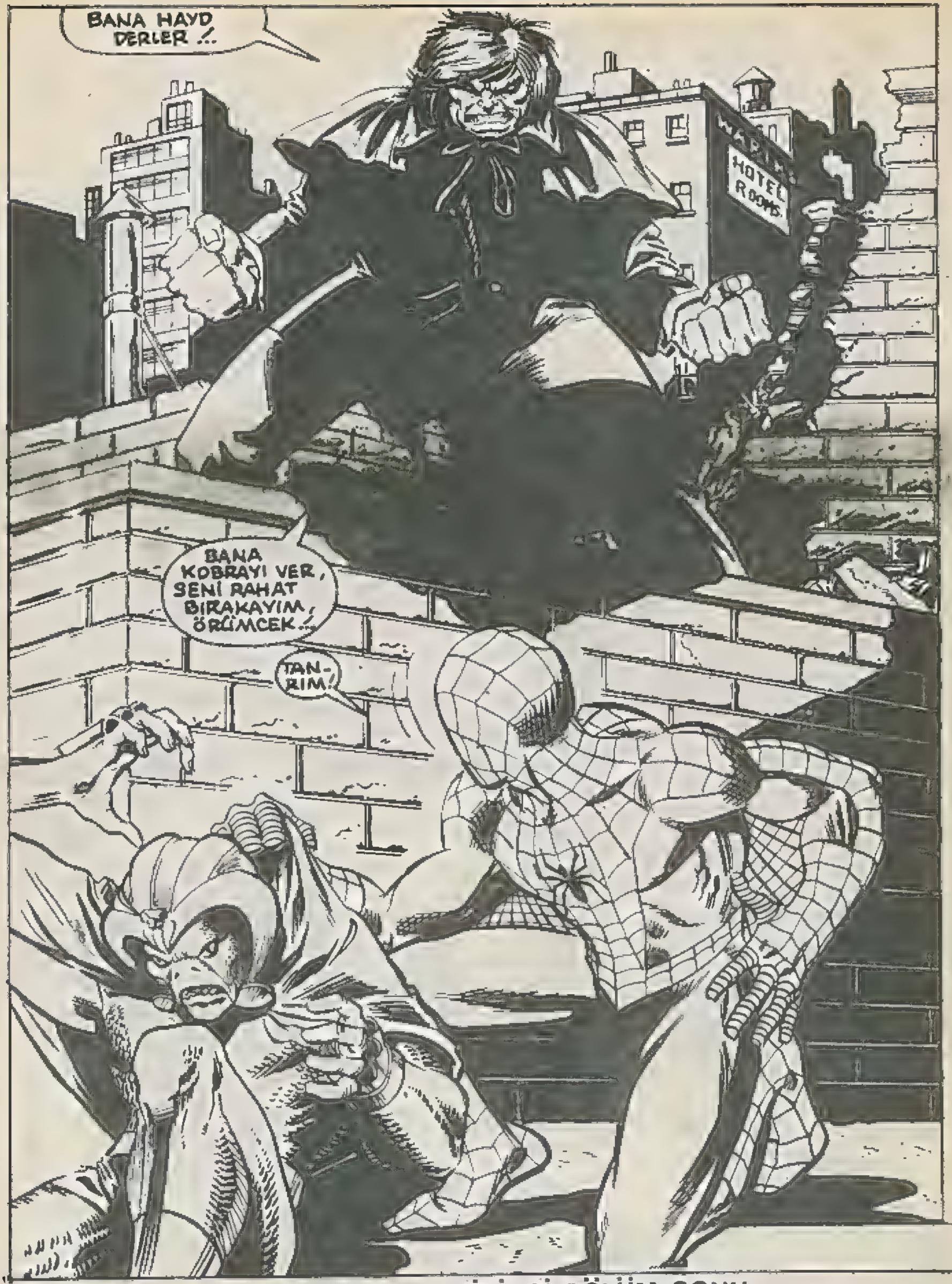

BİRİNCİ BÖLÜM SONU

HAYD'IN İNTİKAMI

İKİNCİ BÖLÜM

ŞU İŞE BAK! KOBRAYI YAKALAMAK İÇİN CANIM ÇIKTI. BU DA ELİMDEN....

..ALMAK İSTİYOR... KOBRANIN ESKİ ORTAĞI BAY HAYD, NERDEYSE BİZİ O BİNA PARÇASIYLE DÜMDÜZ EDECEKTİ. GÖZÜNÜ KAN BÜRÜMÜŞ.

ÇOK FENA.

TEKRAR ETTİRME BANA ÖRÜMCEK ADAM!

KOBRAYI BANA VERMEZSEN SENİ ÖLDÜRÜRÜM!..

HAH!..

İŞTE BÖYLE ZAMANLARDA, O RADYOAKTİF ÖRÜMCEĞİN BENİ BU KADAR HIZLI YAPTIĞINA ŞÜKREDİYORUM..

TABİİ EĞER O ÖRÜMCEK BENİ ISIRMASAYDI BU İŞLERE KARIŞMAZDIM.

BEN DE SENİN KADAR HIZLIYIM, ÖRÜMCEK...

BİLİYORUM, ÖYLESİNDİR.

BU SÖYLEDİKLERİNE PİŞMAN OLACAKSIN!..

YAKALAYABİLİRSEN...

SENİ YAKALAMAK İÇİN PEŞİNDEN KOŞMANA GEREK YOK!..

PYONG

HER ŞEYDEN SİLAH YAPMASINI BİLİRİM BEN!..

ŞAKA ETMİYOR YAHU!..

EĞER O BACA KAFAMA GELSEYDİ BUNDAN BÖYLE TRAŞ OLAMAZDIM...

ŞENİ BİR YAKALARSAM...

AH!..

BİRAZ UĞRAŞMAM GEREKECEK, ANLAŞILAN...

YÜRÜ KOBRA! ZAVALLIYA ÖYLE BAKMA, AYIP OLUYOR!

SABRIM TAŞIYOR ÖRÜMCEK! BENİ EZELİ DÜŞMANIMDAN UZAK TUTMA!..

SANA DİŞ BİLİYORUM! ONU HEMEN BANA VERECEKSİN!..

VER ONU DEDİM!

220 VOLTLUK KABLOYU ÇEKİP ÇIKARDI. HİÇ ETKİLENMEDİ...

KOBRADAN NİÇİN BU KADAR NEFRET EDİYOR?

NEYSE... ŞİMDİ TÜM İSTEDİĞİM, KOBRAYI KARAKOLA TESLİM ETMEK... AAAH!..

ŞU BİLEĞİMDE ACIYOR...

O SIRADA AZ ÖTEDEKİ KARAKOLDA...

DAİLY BUGLE GAZETESİ MUHABİRİ LEEDS'LE DOKTOR MADİSON, ÖRÜMCEK ADAMI BEKLİYORLARDI...

NE OLDUĞUNDAN HABERLERİ YOKTU...

NEDEN GECİKTİ, ANLAMIYORUM.

BELKİ DE GELMEYECEK.

BELKİ DE YALAN SÖYLEDİ. KOBRA İLE BİRLİK OLABİLİR.

AMA DOKTOR, HAYATIMIZI KURTARDI O!..

EVET, AMA ONUN HAKKINDA NE BİLİYORUZ Kİ?..

LEEDS! GEÇ Mİ KALDIM?

ROBİ, TELEFONUNU ALINCA RESİM ÇEKMEM İÇİN BENİ GÖNDERDİ, KOBRAYI GÖTÜRDÜLER Mİ?

NEREDE O? BİLİYOR MUSUN?

SAKİN OL LANCE. HENÜZ BİR ŞEY OLMADI...

KISA BİR AÇIKLAMADAN SONRA-

HÂLÂ BEKLİYORUZ, BAY BANNON.

ÖYLE Mİ DOKTOR?

BAKIN, BELKİ ÖRÜMCEK SİZİ BAŞKA KARAKOLDA BEKLİYOR OLMASIN...

BOOM

BU DA NE?

SANKİ KOCA BİNA YIKILDI!

DOKTOR, SİZ BURADA KALIN...

TAMAM. KIMILDAMAM...

TANRIM! HEY, İYİ MİSİN DELİ-KANLI?

KİM?.. BEN Mİ?

POLICE

TA-TABİİ... İYİYİM... ŞİM-ŞİMDİ UYANIRIM.

BUN-BUNLAR RÜ-RÜYA!

AMBULANS ÇAĞIRIN. ŞOK GEÇİRİYOR!

NELER OLMUŞ BURADA?..

İŞTE CEVABI! BAKIN!..

YUKARDA

BU İŞ BÖY-LE OLMA-YACAK...

BIRAK BENİ! BIRAK!..

BİR YANDAN BİLEĞİM, BİR YAN-DAN KOBRA! BAY HAYD'I KAÇIRA-CAĞIM!..

O DA EN AZ BENİM KADAR HIZLI. VE ŞİMDİ KALABALIK BİR TRAFİĞE GİRİYO-RUM...

ZAVALLI TAKSİ ŞOFÖRÜ ÖLEBİ-LİRDİ.

KRO OOM

EĞER ELİMDEKİNİ BIRAKMAZ-SAM YOLDAN GEÇENLERİN HAYATINI TEH-LİKEYE SOKA-CAĞIM.

ÇABUK TELSİZLE YARDIM İSTEYİN! ÇABUK!

TAMAM.

SİZ DE HALKI SAKİNLEŞTİRMEME YARDIM EDİN.

YÜRÜ LANCE! BELKİ BİR BİNANIN ÜSTÜNE ÇIKABİLİRİZ..

GELİYORUM LEEDS...

O TEPELERDEN BİRİNDE...

BIRAK BENİ!

KAPA ÇENENİ!

KOBRA BENİ AYAĞIMDAN ÇOK RAHATSIZ EDİYOR. EĞER AKLIM VARSA...

SON KEZ SÖYLÜYORUM!.. YA KOBRAYI VERİRSİN, YA DA...

TAMAM YAKIŞIKLI... KOBRAYI Mİ İSTEDİN?

AL BAKALIM!

NE YAPIYORSUN? HAYIR!

SPLOOT

SONUNDA AKLIN BAŞINA GELDİ DEMEK!..

HEEY! BU DA NE?..

BAŞLIĞINA O ZAMKLI AĞINDAN YAPIŞTIRMIŞSIN. NASIL KURTULACAĞIM BUNDAN?..

O SENİN BİLECEĞİN BİRİŞ.

ŞİMDİ KOBRAYI TAŞIMA SIRASI SENDE, HAYD!

REŞİM ÇEKMEK İÇİN GÜZEL BİR YER BURASI.

BENİ BÖYLE ATLATACAĞINI MI SANIYORSUN?..

TANRIM! O BACAYI SANKİ KAĞIT HELVASI İMİŞ GİBİ KOPARDI!

BELKİ BİR İŞE YARATABİLİRİM.

ATMASINI BİLİYORSUN, AMA BAKALIM YAKALAYABİLECEK MİSİN?

ŞANSSIZLIK?.. BECERDİ...

OLUR ŞEY DEĞİL...

KENARA YAKLAŞMA LANCE!..

İYİ REŞİM ÇEKMEK İÇİN RİSKİ GÖZE ALMALIYIM. PARKER'İN REŞİMLERİNİ GÖRMEDİN Mİ?..

APTALCA ŞEYLER, AMA POZLAR ŞAHESER!..

AMA BU KEZ BENİMKİLER, ONUNKİLERİ GEÇECEK!

HAYD! LÜTFEN ACI BANA!

SIZLANMAYI BIRAK KOBRA!

ÖRÜMCEK ADAM BANA SAYGI GÖSTERENE KADAR BIR ŞEY YAPMAYACAĞIM SANA.

SENİN GİBİ BERBAT BİRİNE NASIL SAYGI GÖSTEREBİLİRİM?..

HEM BUNU NASIL GÖSTERECEKMİŞİM?

KOBRA İLE SANA VURARAK MI?..

BENİ YAKALAMAK BİRAZ ZORDUR...

AAAH! ACIYAN AYAĞIMIN ÜZERİNE BASTIM!

HIZLI OLABİLİRSİN...

AMA SONUNDA YORULURSUN. OYSA BEYORULMAK BİLMEM.

KLOONG

KRAK

DANK DANK DANK

BENİM GÜCÜMÜN ÜSTÜNE YOKTUR! İŞTE, BAK!

DAHA ÖNCE DE SÖYLEDİĞİM GİBİ HERŞEY BENİM İÇİN SİLAHTIR.

KTOONG KTOONG

KRAK

KROONG NOONG

POOOSH

AZ SONRA SU KULE-LERİ YIKILDI VE BİN-LERCE TON SU DÖKÜL-MEĞE BAŞLADI...

ÖRÜMCEK HİSLERİ SA-YESİNDE PETER PAR-KER, PAÇAYI KURTAR-MAYI BAŞARMIŞTI...

DİKKAT ET!

AMA ÖTEKİLER O KADAR ŞANSLI DEĞİLDİ...

KROOOSH

AAAAH!

OODF!.. OODF!..

TANRIM! SU-LAR ONU DAM-DAN AŞAĞI DÜ-ŞÜRDÜ...

HEM DE ON KAT-LI BİNA-DAN-

EĞER YAKALA-YAMAZ-SAM...

TAMAM-OLDU İŞTE!..

SAKİN OL-YAVAŞÇA İNDİRE-CEĞİM SENİ!..

NEE? LANCE BANNON!

MAKİNEM! MAKİNEMİ DE KURTARAMAZ MIYDIN YANİ?

NE? NE DEDİN?

BİRAZ SONRA...

HAYATINI KURTARIYORUZ, HÂLÂ, MAKİNEM, DİYOR.

NE ADAM.

LANCE BANNON.

İYİ MİSİN?

MM!.. MUUU!..

BELKİ İYİ ETMEDİM, AMA ADAM HÂLÂ MAKİNEM DİYOR YAHU!..

BANNON BUNU HAKETTİ...

ÇEKTİĞİ FOTOĞRAFLARLA ÖRÜMCEK ADAMI HEP KÖTÜ OLARAK TANITTI. BÜTÜN İYİ İŞLERİ SÜREKLİ OLARAK O KAPTI...

HAYD İLE KOBRA ORTALARDA YOK. EN İYİSİ...

BONG

EYVAH! SAATE BAK!..

BEŞE ÇEYREK VAR.

KOBRA İLE HAYD BEKLEYE DURSUN YAPILACAK ÖZEL BİR İŞİM VAR...

AŞAĞIDA...

DEMEK ÖRÜMCEK YAŞIYOR...

BİRAZ SALLANSIN BAKALIM

NE ZAMAN OLSA EZERİM ONU.

SANA GELİNCE...

SAKİN OL HAYDİ! SENİNLE ANLAŞA....

KAPA ÇENENİ KORKAK YARATIK!

EMİNİM BİR YERDE SIĞINAĞIN VARDIR. SÖYLE, NEREDE O?..

PARK CADDESİ, PROJES APARTMANI...

PARK CADDESİ Mİ?

POLİS SENİ TANIR. GİRİP ÇIKARKEN MASKE Mİ TAKIYORSUN?

EVET. SAKAL TAKIYORUM. BAŞLIĞIMIN İÇİN DE BİR TANE OLACAK...

PAM!

GÜZEL.

ÖĞRENMEK İSTEDİĞİM BUYDU.

BİRAZ SONRA DEVLET ÜNİVERSİTESİNDE...

PETER PARKER BİR MERDİVENİN ALTINDA ELBİSELERİNİ DEĞİŞTİRİYORDU...

6

AAH, NEREDEYSE UNUTUYORDUM...

SAAT BEŞTE BİO-FİZİK OFİSİNDEKİ MASAMI TEMİZLEYECEKTİM.

YARDIMCI ÖĞRETMENLİĞİ BIRAKALI GÜNLER OLDU HÂLÂ MASAMI BOŞALTAMADIM.

DAHA ÖNCE AYRILMAMAYDIM BU GÖREVDEN...

HEEY! NERDESİNİZ?

DEB! STİV! MARSI!

HEPSİ ERKEN ÇIKMIŞ OLMALILAR. NE PENA. SON KEZ LAFLARDIK ÇOCUKLARLA...

BU DAKTİLO MAKİNESİNİ ÇOK ÖZLEYECEĞİM. EVDEKİNDEN ÇOK İYİYDİ.

AMMA DA DAĞINIKMIŞIM. BİR YIL İÇİNDE NE KADAR EŞYAM BİRİKMİŞ...

YAA... BİR YIL OLDU. DOĞRUSU HOŞÇA VAKİT GEÇİRMEDİM DİYEMEM...

NEDEN DURGUNLAŞTIN, PETER?

AMA ÖĞRETMENLİKTEN AYRILDIĞIMA İYİ ETTİM. HEPSİNİ BİR ARADA YÜRÜTMEYİ BAŞARAMIYORUM.

HAYATIMDA BİR SAYFA KAPANIYOR BÖYLECE.

ELVEDA MASAM.

GÖZLERİM SULANMADAN ÇIKIP GİDEYİM BURADAN!..

KOBRAYLA HAYDİ BİRLEŞTİREN AĞ BUHAR OLMADAN ONLARI BULMALIYIM.

PETER!

PETER! KONUŞMALIYIZ.

PETER, BİR DAKİKAN VAR MI?..

ŞİMDİ OLMAZ MARSİ. BAŞKA ZAMAN. ACELE BİR İŞİM VAR.

AMA YALNIZCA BİR DAKİKANI ALACAKTIR...

BAŞKA ZAMAN. TAMAM MI?

SABAHTAN BERİ LABORATUARDAYDIM ZATEN...

PETER, BEKLE BİRAZ!

PETER!

GÖRÜNÜRLERDE YOK. ANLAMIYORUM, BU KADAR ÇABUK NASIL KAYBOLDU?..

BİRAZ SONRA.

ŞEREF KONUĞUMUZU GETİREMEDİM...

SÜRPRİZ PARTİLER HEP BÖYLE SONUÇ VERİR ZATEN... BİLİYORDUM.

PETER'İ BURAYA GETİREBİLMEK İÇİN BAŞKA BİR YOL DENEMELİYDİK

GOOD LUC

P i

SABAHTANBERİ BERABER ÇALIŞTIK. KEŞKE ONA ÖĞLEDEN SONRA UĞRA DESEYDİM...

SENİN SUÇUN YOK HOHBERG.

HAYDİ ÇOCUKLARI YİYECEKLER BOŞA GİTMESİN...

İÇLERİNDE BİR TEK DEBRANIN SESİ ÇIKMIYORDU...

ÇÜNKÜ PETER'İN NEDEN KAÇTIĞINI TAHMİN EDİYORDU.

VE BU İŞİ BİR TÜRLÜ KABULLENEMİYORDU. GENÇ KIZ...

BU ARADA PARK CADDESİNDE LÜKS BİR EV...

İYİ AKŞAMLAR BAYLAR...

BAY VORHES BU. NE OLDU? İYİ GÖZÜKMÜYOR!..

MERAK EDECEK BİR ŞEY YOK.

BEN DOKTOR KALVİN ZABO. ONUN ESKİ DOSTUYUM.

UZUN ZAMANDIR GÖRÜŞMEMİŞTİK DE. SANIRIM İÇKİYİ FAZLA KAÇIRDI...

ONU YATIRINCA BİR ŞEYİ KALMAZ.

GARİP. BAY VORHES, SARHOŞ OLACAK BİRİNE BENZEMİYORDU...

AYAĞINDA NE VAR ÖYLE?..

YILAN DERİSİ ÇİZME!

NE TİPLER VAR YAHU...

KALVİN ZABO, LÜKS DAİRENİN KAPISINI AÇTI VE İÇERİ GİRDİLER...

OO! SON GÖRÜŞTÜĞÜMÜZDEN BU YANA İŞİ İLERLETMİŞSİN.

AMA BİRLİKTE ÇOK DAHA İYİLERİNİ YAPABİLİRDİK...

ŞİMDİ ŞU PALTOYU ALAYIM ÜSTÜNDEN. ZATEN NE SANA UYDU, NE DE BANA UYAR...

BAŞLIĞINI KESİP SENDEN ELİMİ KURTARABİLİRDİM. AMA....

..HAYD BÖYLE İSTEDİ. O EN İYİSİNİ BİLİR...

CEBİNDEN UFAK BİR ŞİŞE ÇIKARAN DOKTOR ZABO, İÇİNDEKİLERİ BİR DİKİŞTE İÇTİ...

VE ANİDEN DEĞİŞMEYE BAŞLADI...

AAAAHHH! KAÇ KEZ BU DEĞİŞİMİ TATTIM BEN...

AMA ACISINA BİR TÜRLÜ ALIŞAMADIM

YİNE DE KALVİN ZABO YERİNE, GÜÇLÜ BAY HAYD OLMAK, HER ZAMAN DEĞER DOĞRUSU.

EĞER ZABO OLMANIN ARADA SIRADA YARARI OLMASAYDI, SÜREKLİ HAYD OLARAK KALIRDIM ...

BAY HAYD'A BAŞKA KİM VERİRDİ BU ASIDI YOKSA ?..

SSSS

ALLAH KAHRETSİN ŞU LANET AĞDAN ÇOK BENİM ELİMİ ETKİLEDİ ...

AMA ÖYLE VEYA BÖYLE, KURTULACAĞIM BU ZIKKIMDAN !

HEY, NE OLUYOR ?

BU AĞI YAKINDAN İNCELEMELİYİM ...

ÇÜNKÜ BU AĞ BİR HARİKA.

İNTİKAMIMI ALDIKTAN SONRA ...

AH ! KAFAM !

DEMEK KENDİNE GELİYORSUN ... ÇOK İYİ ...

BANA NE YAPIYORSUN HAYD ?..

SADECE KAÇMANI İMKANSIZLAŞTIRIYORUM.

YÜZBAŞI AMERİKA İLE DÖVÜŞÜRKEN BENİ ÖLDÜ SANDIN DEĞİL Mİ ?..

GERÇEKTENDE O SULARIN İÇİNDE DONUYORDUM FAKAT ÖLMEDİM İŞTE...

SENDEN İNTİKAM ALMAK İÇİN MEZARIMDAN BİLE KALKAR GELİRDİM.

SENİN YÜZÜNDEN HAPİSTE ÇÜRÜDÜM!

SENİNLE DE, TAK OLDUĞUM GÜNE LANET EDİYORUM!.. ŞU SAKALI DA ÇIKARALIM. SENİ TAM KOBRA OLARAK GÖRMEK İSTİYORUM!..

VE KOBRA OLARAK ÖLECEKSİN!..

TAM BU SIRADA BİR ŞEY OLDU...

KRESH

AMA ŞİMDİ KOBRA MODASI YOK, BAY HAYD...

ÖRÜMCEK ADAM!.. NASIL?.. AAH!..

SENİ NASIL BULDUM DEĞİL Mİ?.. REHBERDE GERİ ZEKALILAR KISMINA BAKTIM.

ASLINDA KOBRAYI SANA FIRLATMADAN ÖNCE PELERİNİNİN ALTINA ÖRÜMCEK ALICISI YERLEŞTİRDİM VE SİNYALLERİNİ İZLEDİM...

PARTİYE ZAMANINDA YETİŞTİM.

PARTİLERİ SEVERİM.

PARTİ Mİ?

APTAL! SENİ BÖCEK GİBİ EZECEĞİM!..

THOOM

SEN OKULA GİTMEDİN Mİ?.. ÖRÜMCEKLER BÖCEK SINIFINDAN DEĞİLDİR, APTAL!..

UMURUMDA BİLE DEĞİL. BEN HAYDIM... ÇOK GÜÇLÜYÜM...

HAKLI, AMA BİRAZ HANTAL...

İYİ Kİ AYAĞIMI AĞIMLA SARDIM...

YİNE DE HAREKETLERİMİ ENGELLİYOR SANDIĞIMDAN DA KÖTÜ BURKMUŞUM...

EĞER ONU HAREKETSİZ BIRAKMAZSAM BAŞIM BELAYA GİRECEK..

SENİ ÖLDÜRECEĞİM! ÖLDÜRECEĞİM!

YAVAŞ OL! KOMŞULARI RAHATSIZ EDECEKSİN!..

NEFESİN DE ÇOK KÖTÜ...

ONU KIZDIRACAK OLURSAM DİKKATİ DAĞILIR...

KELEPÇELERDEN KURTULMALIYIM.

SENDEN NEFRET EDİYORUM

NEFRET ETTİKLERİMİ YOKEDERİM.

HİDDETLENME BU KADAR. KİBAR OLMAYI ÖĞRENMELİSİN...

BENİM GİBİ OLGUN DAVRANMAYI DENESENE. ŞARKIDA NE DİYOR. BİRAZ DA GÜLLERİ KOKLAMAYI DENE.

AMA BURADA EĞRELTİ OTU VAR. KOKLA BAKALIM...

BOONK

REZİL!.. KAHBENİN ÇOCUĞU...

ZIIP!

NE KADAR AYIP...

ARRRGG!...

KROOOM

YAVAŞ OL AHBAP! ETRAFI KIRIP DÖKMENİ İSTEMİYORUM! BİLİYORSUN, SİGORTA ŞİRKETLERİ FAZLA ÖDEMİYOR...

ZIIP!

AAAH!..

UÇ UÇ BÖCEK UÇ!.. ANNEN SANA TERLİK PABUÇ ALACAK.

MANYETİK BAĞLA BAĞLAMIŞ BUNLARI!

AMA O İKİ MANYAK BİRBİRİNİ VE BENİ ÖLDÜRMEDEN BURADAN KURTULMALIYIM!..

BUGÜNLÜK BU KADAR OYUN YETER BAY HAYDCIĞIM!.. HAYDİ SANA İYİ YOLCULUKLAR...

KRASH KRASH

KRUSH

PARK

TANRIM!

KLA-BOOM

OLAMAZ! O DUVARLARDAN BİRİ BİZİ DURDURUR DİYORDUM.

NE YAPTIM BEN?

EN KÖTÜSÜNÜ...

ÖRÜMCEK ADAM YERE İNER İNMEZ...

HALÂ YAŞIYOR... ÇOK ŞÜKÜR...

HOOP! ŞÜKÜR MÜ DEDİM?

SENİ!...

PEKALA HAYD! SEN DE BANA VUR, OLSUN BİTSİN BUİŞ...

BİRDENBİRE ÖRÜMCEK KİSLERİM DAVUL ÇALMAYA BAŞLADI. NE OLUYOR ACABA?..

BAYILDI. AMAN TANRIM!

İYİ GEÇELER KÜÇÜĞÜM

GÜMP!

O SIRADA KOBRANIN EVİNDE ...

SONUNDA BU KELEPÇELERDEN KURTULDUM. ZOR OLDU, AMA ÖZGÜRLÜĞÜME KAVUŞTUM ...

OLDUĞUNUZ YERDE KALIN!.. NELER OLUYOR ORADA?..

BAK ARNİ!.. KOBRA BU!..

YAKALAYIN!

TUTTUM!

YOO. KAÇTI!..

HAYD'IN DAYAĞINDAN SONRA SERSEM OLDUM. AMA KAÇMAM GEREK.

BİNADAN AŞAĞIYA KAYACAK BİR DELİK BULURUM. EVET... EN İYİSİ BU!..

ORTALIK YATIŞINCA GERİ DÖNERİM VE ...

YOO!

SELAM KOBRA! HADİ ÇIK DA OYNAYALIM ...

GÖTÜRÜN BENİ KODESE TIKIN AMA BUNLARIN ELİNE BIRAKMAYIN!

PEKALA...

HAKLARINI BİLİYORSUN DEĞİL Mİ?

GÜNEŞ BATARKEN KOBRA VE HAYD İŞİ HALLEDİLMİŞTİ...

KOBRAYI BU KADAR ETKİLEDİĞİMİ BİLMİYORDUM. ZATEN YENİDEN DÖĞÜŞEMEYECEKTİM...

EVE GİDİP DİNLENMELİYİM...

BU MACERANIN SONU

EN BÜYÜK GÜL

Gülün vatanının bugünkü İran'ın Şiraz dolayları olduğunda, hemen hemen ittifak ediliyordu. Fakat, tarihin ilk çağlarından itibaren Japonların da bu enfes çiçekle ilgilendikleri ve bunun geliştirilmesinde büyük yardımcı oldukları bir gerçekti.

Yalnız gülün gelişmesinde Japon İmparatoriçesi Suiko'nun rolü büyüktü. Japon tarihleri, "Gül âşığı" olduğunu ileri sürdükleri bu imparatoriçenin 595 yılında kendi adını verdiği iri bir gül yetiştirdiğini kaydetmektedir. "Suike" adlı bu güllerden bir tanesi, bugünkü ölçülerimizle, tam 2 kilo 38 gram gelmişti.

HAFİFLİK REKORTMENLERİ

Şimdiye kadar rastlanan gelişmesini sona erdirmiş en hafif insan 1863 yılının 2 Ocak günü Meksika'nın San Carlos şehrinde doğan Lucia Zarate adlı bir cüce kadındır. 17 yaşında 67 sm. boyundaydı ve 2 kilo 125 gram geliyordu. 20 yaşında ağırlığı 5 kilo 900 gramı buldu. Bayan Zarate'nin doğumunda 1 kilo 100 gram geldiği söylenirdi.

Cüce olmayıp da normal insan görünüşünde olan hafiflik şampiyonları arasında Amerikalı Edward C. Hagner'i başta saymak gerekir. 1892'de doğan, 1962'de ölen Hagner'e pek çok kimse zayıflığından ötürü "İskelet Dude" lâkabını takmıştı. Çünkü görünüş bakımından gerçek bir iskeletten pek farkı yoktu. 1 m, 70 sm'lik boyu olmasına karşılık ağırlığı ancak 22 kiloyu buluyordu.

İLK APANDİSİT AMELİYATI

Tarihte başarıyla sonuçlanmış ilk apandisit ameliyatı 1736'da İngiltere'de Claudius Amyand (1680-1740) tarafından gerçekleştirilmişti. Amyand, Kral 2. George (1727-1760 yılları arasında hüküm sürmüştür)'un maiyetinde operatörlük yapıyordu.

AŞIK ORANGUTAN

Orangutanların da insanlar gibi duygulara sahip olduğunu belirten şöyle bir olay geçmiştir: Metro Goldwyn Mayer sinema şirketinin "Prens" adlı genç bir orangutanı vardı. O tarihlerin en meşhur yıldızı Polonya asıllı Pola Negri'nin çevirdiği bir filmde Prens'e de rol verildi. Fakat, kısa bir zaman içinde orangutanın güzel yıldızla aşırı derecede ilgilendiği görüldü, gülünüp geçildi. Ama, Prens'in aşkı filmin çevrilmesi sürdükçe alevlendi. Nihayet, günün birinde güzel kadını belinden kavradığı gibi kaçırmaya kalktı.

GARİP REKORLAR

Jean Murray adlı İngiliz kadını, yanan bir puroyu, külünü düşürmeden tam 1 saat 28 dakika parmaklarının arasında tutmuş ve bu zaman zarfında gözlerini bir an olsun puronun külünden ayırmamıştır. Aşırı derecede sigara tiryakisi olan İngiliz kadını, 1 saat 28 dakika müddetle dudaklarını içeri çekerek, hiç kıpırdamadan durmuş ve bu arada elleri de hiç titrememiştir.

DUŞ REKORU: Münihli kitabevi sahibi 38 yaşındaki Peter Schell, bir gün öğleyin saat 12.00'de duşun altına girmiş ve tam 7 gün, 7 gece orada kalarak inanılmayacak bir rekor kırmıştır. Aralarında doktorların da bulunduğu kalabalık bir grup tarafından devamlı bir şekilde kontrol edilen ve rekoru resmen tanınan Schell, beşinci gün omuzunda çıkan bir kan çıbanının kendisini çok rahatsız etmesine rağmen suyun altından çıkmayı kabul etmemiş ve ancak yedinci günün sonunda sırtındaki derinin yırtılması sonucunda "Duş Maratonu"na son vermiştir.

KÖFTE REKORTMENİ: 34 yaşındaki Walter Lessig, Münih'in en tanınmış kişileri arasındadır. Çünkü Bavyera'nın 1 numaralı sporu sayılan "Hamur köftesi yeme maratonunun" dünya rekoru ona aittir. 108 kilo ağırlığındaki bu obur adam, bu rekoru kırabilmek için 45 dakika içinde tam 36 ¼ yumruk büyüklüğünde hamur köftesi yemiştir.

ELLER ÜZERİNDE: Almanya'nın Regensburg şehrinde pansiyonculuk yapan 17 yaşındaki Lucki Hofmair, bu şehirden Münih'e kadar olan 132 kilometrelik mesafeyi elleri üzerinde yürüyerek katetmiş ve bu arada da 20 çift eldiven eskitmiştir. Herşeye rağmen vücudu özellikle bu spora yatkın olan 1.55 boyundaki Lucki'nin bahis konusu rekoru, Paris ile Viyana arasındaki 1400 kilometreyi elleri üzerinde yürüyerek ellibeş günde kateden Johann Huslanger'in kırdığ dünya rekorunun yanında ancak bir gezinti olarak kabul edilecek bir rekordur.

TIRNAK REKORTMENİ

En uzun tırnak rekortmeni bu yüzyılın başlarında Çin'de Şanghay'da yaşayan bir rahipti. 27 yıl boyunca tırnaklarını kesmeyen rahibin el parmaklarındaki tırnakların en uzunu 58cm'i bulmuştu.

Bugün için büyük bir ihtimalle en uzak tırnak şampiyonu Hindistan'ın Delhi şehrinde yaşayan Rameş Şharma'dır. Şharma, 10 yıldan beri sol elinin tırnaklarını kesmemiş ve bu süre sonunda beş tırnağının toplam uzunluğunun 1 metre, 33 cm'e eriştiğini görmüştür. En uzun tırnağı 38 cm dir.

Nisan 1993